

Van: Haan, Joost de

Verzonden: donderdag 16 april 2020 10:22

Onderwerp: Concept begroting Holland Rijnland 2021 en concept jaarrekening 2019 Holland Rijnland

Dit bericht is verzonden aan de griffies en de regiocoördinatoren van de Holland Rijnland gemeenten.

Geachte griffies van de Holland Rijnland gemeenten,

Bijgaand treft u aan de *concept begroting* van het samenwerkingsorgaan Holland Rijnland voor het jaar 2021.

Dit is tien weken voor behandeling in de vergadering van het Algemeen Bestuur van 24 juni 2020 waarin de begroting wordt vastgesteld. Hiermee wordt voldaan aan de minimale acht weken uit Artikel 29 lid 2 van de Gemeenschappelijke Regeling.

Wij verzoeken u deze ontwerpbegroting voor te leggen aan uw gemeenteraden met het verzoek hun gevoelens met betrekking tot de ontwerpbegroting schriftelijk aan ons kenbaar te maken middels een **zienswijze**.

Wij vragen u dit bij voorkeur vóór 3 juni 2020 te doen, zodat de zienswijzen adequaat kunnen worden behandeld en meegenomen in een nota van beantwoording die met een nazending voor het AB mee zou kunnen. Ook de binnengekomen reacties van de gemeenteraden zullen voor de vergadering aan de leden van het Algemeen Bestuur worden toegezonden.

Expliciet benadrukken we dat deze begroting door het Dagelijks Bestuur is vastgesteld op het moment dat er nog maar beperkt zicht is op de consequenties van de Coronacrisis. Hier komen we voor de zomer op terug.

Daarnaast treft u in de bijlagen de *concept jaarrekening 2019*, conform artikel 34b van de Wet Gemeenschappelijke Regeling.

Wij benadrukken dat dit een concept betreft en dat de accountant op dit moment nog bezig is met de controle die tot aanpassingen in de concept jaarrekening kunnen leiden. Het gezamenlijke resultaat van Holland Rijnland en de TWO komt op basis van de meegestuurde concept jaarrekening voor bestemming uit op ruim €2,1 mln. Na de te verwachten onttrekkingen en toevoegingen aan reserves en budgetoverhevelingen resteert er een bedrag van circa €400.000. Hiervan zal echter worden voorgesteld een bedrag van circa €200.000 in 2020 in te zetten voor diverse werkzaamheden waar in de begroting 2020 geen dekking voor is, maar die wel noodzakelijk zijn. Per saldo resteert er dan een overschot van circa €200.000. Uiteraard zal dit worden besproken in het portefeuillehoudersoverleg Bestuur & Middelen en worden voorgelegd aan het Algemeen Bestuur.

Met vriendelijke groet,

Joost de Haan-Hoek

MT secretaris

www.hollandrijnland.nl



Begroting 2021

concept





INHOUDSOPGAVE

1	Voorwoord en algemene beschouwingen.....	3
2	Algemene financiële beschouwingen.....	5
2.1	Inwonersbijdrage.....	5
2.2	Cofinancieringsfonds.....	8
2.3	Regionaal Investeringsfonds per gemeente.....	9
3	Programma.....	13
3.1	Ruimte en Energie.....	14
3.1.1	Integraal ruimtelijk kader.....	14
3.1.2	Regionale woonagenda.....	14
3.1.3	Huisvestingsverordening en uitvoering urgentieverklaring.....	15
3.1.4	Regionale strategieën voor bedrijventerreinen en kantoren.....	15
3.1.5	Regionale strategie natuur, landschap en recreatie.....	16
3.1.6	Regionale strategie mobiliteit.....	17
3.1.7	Regionale energietransitie.....	18
3.1.8	Wat mag dat kosten?.....	19
3.2	Maatschappij en Jeugd.....	20
3.2.1	Platform kennisdeling en beleidsafstemming sociaal domein.....	20
3.2.2	Aanjaagfunctie terugdringen laaggeletterdheid.....	20
3.2.3	Vertegenwoordiging en coördinatie jeugdhulpregio.....	21
3.2.4	Ondersteuning inkoop jeugdhulp (TWO Jeugdhulp).....	21
3.2.5	Uitvoering jeugdbeschermingstafel.....	23
3.2.6	Regionaal Bureau Leerplicht (RBL).....	23
3.2.7	Wat mag dit kosten?.....	24
3.3	Strategisch positioneren	25
3.3.1	Cofinanciering.....	25
3.3.2	Wat mag dat kosten.....	25
3.4	Organisatie en samenwerking	26
3.4.1	Overhead.....	26
3.4.2	Wat mag het kosten?.....	26
3.5	Algemene dekkingsmiddelen.....	27
4	Begroting Paragrafen.....	29
4.1	Lokale heffingen.....	29
4.2	Weerstandsvermogen en risicobeheersing.....	29
4.3	Financiering.....	31
4.4	Bedrijfsvoering.....	32
5	Financiële begroting.....	35
5.1	Meerjarenbegroting 2021 – 2024.....	35
5.2	Incidentele lasten en baten.....	36
5.3	Geprognosticeerde balans.....	37
5.4	Staat van reserves.....	38
5.5	Taakvelden.....	39
6	Bijlagen.....	41
6.1	Btw-compensatiefonds.....	41





1 Voorwoord en algemene beschouwingen

Voor u ligt de begroting voor het jaar 2021, aangeboden door het Dagelijks Bestuur van Holland Rijnland. De dertien samenwerkende gemeenten stelden de hierbij behorende kaderbrief vast tijdens de vergadering van het Algemeen Bestuur van 18 december 2019. Deze kaderbrief legt de financiële kaders vast voor het opstellen van de begroting. De ambitie van onze gezamenlijke agenda sluit daarmee aan op de door de gemeenten beschikbaar gestelde middelen.

Inhoudelijk baseren wij deze begroting op de regionale agenda, die op 30 oktober 2019 is vastgesteld.

De regionale agenda is onze samenwerkingsagenda voor de komende jaren. In deze begroting werken we die verder uit en geven in grote lijnen aan hoe wij invulling willen geven aan de samenwerking in Holland Rijnland-verband. De verdere uitwerking van activiteiten leggen wij vast in plannen voor het Dagelijks Bestuur en de portefeuillehouders.

Wij hebben deze begroting opgebouwd op basis van de opgaven en programma's. Op programmaniveau beschrijven wij de opgaven en onze strategische doelen, gevolgd door wat we daarvoor structureel doen in 2021 in het bijzonder en wat het mag kosten.

De gemeenten in Holland Rijnland wegen sectorale ruimtelijke claims onderling integraal af daar waar dit meerwaarde heeft op regionaal niveau. Zij maken strategische keuzes voor gezamenlijke agendering van regionale ruimtelijke opgaven richting provincie en Rijk en maken afspraken over de realisatie ervan. Zo draagt Holland Rijnland bij aan de gewenste ontwikkeling van de regio en vergroten we de leefkwaliteit.

Het Algemeen Bestuur heeft de opdracht gegeven om een regionale agenda uit te werken. In deze regionale agenda zijn veel wensen opgenomen. Er zijn echter geen extra mensen om de ambities in deze regionale agenda te vertalen in uitvoerbare integrale plannen. Ook zijn lobby en belangenbehartiging nodig, zoals bij de realisatie van de doelen uit de ruimtelijke agenda, het energieakkoord en de regionale energiestrategie of de woonagenda en ten behoeve van cofinancieringsprojecten. Regionaal ruimtelijk samenwerken vraagt inzet vanuit de organisatie Holland Rijnland én vanuit de dertien samenwerkende gemeenten, zowel ambtelijk als bestuurlijk. Daar zit wel spanning op, want gemeenten hebben ook veel taken en kunnen vaak niet voldoende gekwalificeerde medewerkers daarop inzetten. Als blijkt dat gemeenten onvoldoende capaciteit kunnen leveren om de gezamenlijke ambities uit te werken en uit te voeren zal Holland Rijnland om extra middelen moeten gaan vragen. Het is een aanzienlijke opgave om voor 2030 30.000 nieuwe woningen te laten bouwen en procedures te versnellen. Wij ronden in 2021 de actualisatie van de regionale woonagenda af en/of sluiten een regio-akkoord met de provincie. Ook de energiestrategie vergt zowel lokale inzet op energiebesparing als regionale inzet op andere uitvoeringslijnen. Daarnaast is er vanuit de provincie geen capaciteit en financiering meer beschikbaar voor de landschapstafels, dit vraagt extra inzet van Holland Rijnland waar geen rekening mee gehouden is.

Wij stemmen de regionale woningbouwopgave ook af met andere regionale ruimteclaims zoals voor duurzame energie en anticiperen op de gevolgen voor mobiliteit. Dit proces om ruimtelijke claims in de sfeer van wonen, werken, energieopwekking, natuur en landschap en mobiliteit integraal af te wegen



met behulp van een gezamenlijk bepaald ruimtelijk afwegingskader, vraagt in 2020 en 2021 actieve inbreng door gemeenten naast de regionale inzet. Wij gaan ervan uit dat gemeenten deze inbreng leveren en hebben daarvoor dus nog geen extra middelen begroot.

Door onze inzet op (icoon)projecten op het gebied van natuur en landschap beogen wij versterking en behoud van de kwaliteit van natuur en landschap. Wij streven naar een verhoging van de biodiversiteit, versterking van cultuurhistorische waarden en recreatieve aantrekkelijkheid van onze regio. Naast meer inkomsten en werkgelegenheid binnen deze sector, dragen we hiermee ook bij aan een gunstig (internationaal) vestigingsklimaat.

Wij besteden veel aandacht aan mobiliteit en dragen bij aan het versterken van woonmilieus en economische ontwikkeling door de aanpak van en lobby voor urgente bereikbaarheidsopgaven.

Door regionale samenwerking op het gebied van jeugdhulp dragen wij bij aan een effectieve uitvoering van de jeugdhulptaken van gemeenten en de beperking van de administratieve lasten voor jeugdhulpaanbieders. Het Rijk spreekt gemeenten in veel gevallen niet individueel aan, maar Holland Rijnland als één jeugdhulpregio. Het Rijk is voornemens om de borging van regionale- en bovenregionale samenwerking wettelijk voor te schrijven. De aangekondigde maatregelen vragen nog een nadere uitwerking.

De coördinatie en het beheer van het regionaal Transformatiefonds ligt al bij de regio. Door een sterke gesprekspartner te zijn voor het Rijk, de VNG en andere regio's dragen wij bij aan de gemeentelijke ambities ten aanzien van het sociaal domein.

De sturing door bij voorbeeld de doorontwikkeling van de gemeentelijke toegang tot (specialistische) jeugdhulp is een belangrijk onderdeel van de transformatieopgave. De gemeenten zijn hier momenteel volop mee aan de slag. In 2021 worden de eerste effecten zichtbaar van de lokale/subregionale toegang tot jeugdhulp. De TWO Jeugdhulp betreft deze informatie bij de contractering van de specialistische jeugdhulp.



2 Algemene financiële beschouwingen

De begroting 2021 is opgesteld overeenkomstig de uitgangspunten uit de Kaderbrief 2021. Deze is vastgesteld in de vergadering van het Algemeen Bestuur van 18 december 2019. Voor de indexatie is het advies gevolgd van de werkgroep Financiële Kaderstelling Gemeenschappelijke Regelingen van gemeenten in de regio Hollands-Midden. De indexatie voor 2021 bedraagt 3,88% voor loonkosten en 1,80% voor materiële kosten. Voor de jaren 2022 en verder is de indexatie van loonkosten 2,60%. Het gebruikte gewogen indexcijfer voor 2021 is 3,54%. Op grond hiervan is de maximale reguliere bijdrage van gemeenten vastgesteld op € 6.005.352, zijnde de reguliere bijdrage (exclusief TWO en frictie) van het voorgaande jaar vermeerderd met de indexatie. Deze indexatie wordt ook toegepast op de uitvoeringskosten van TWO Jeugdhulp. Er worden op dit moment geen frictie- en transitiekosten, zijnde salariskosten van boventallige medewerkers, verwacht in 2021.

2.1 Inwonersbijdrage

De dertien gemeenten in de regio Holland Rijnland bekostigen de organisatie Holland Rijnland. De gemeentelijke bijdrage wordt berekend aan de hand van de volgende criteria: het inwonertal van de gemeente en de taken die Holland Rijnland uitvoert voor de betreffende gemeente. Het aantal leerlingen is het criterium voor de bijdrage voor de handhaving van de leerplicht.

Voor het vaststellen van de bijdrage 2021 is 1 januari 2019 de peildatum voor het inwonertal (bron: CBS) en het aantal leerlingen (bron: landelijke leerlingenbasisadministratie).

Door de verschillende taken kan de gemiddelde bijdrage per gemeente verschillen.

Sommige gemeenten hebben de taken die Holland Rijnland uitvoert op een andere wijze georganiseerd:

- Alphen aan den Rijn en Nieuwkoop zijn niet aangesloten bij het Regionaal Bureau Leerplicht Holland Rijnland;
- Voorschoten neemt niet deel aan de TWO Jeugdhulp;
- Alphen aan den Rijn en Kaag en Braassem doen een gedeelte van de inkoop jeugdhulp in eigen beheer. Zij dragen op basis van een nieuwe verdeelsleutel aan de hand van werkelijk gemaakte kosten bij aan de TWO Jeugdhulp. De verdeelsleutel houdt rekening met het feit dat zij een deel van de zorg lokaal inkopen.

In 2021 is de gemiddelde reguliere bijdrage per inwoner € 10,59. In 2020 was dat € 10,32. De totale gemeentelijke bijdrage voor 2021 is daarmee als volgt opgebouwd (zie tabel 2.1). In de tabel 2.2 is de totale bijdrage per gemeente weergegeven. Van belang daarbij is het om te benadrukken dat de TWO bijdrage voor de gemeenten Alphen aan den Rijn en Kaag en Braassem vast staat en dat met name voor de gemeenten Katwijk, Nieuwkoop en Oegstgeest de bijdrage ten opzichte van het bedrag dat in de begroting 2020 sterk is verhoogd. De belangrijkste oorzaak is dat in de begroting 2020 de verdeling nog gebaseerd is op de rijksmiddelen (oude verdeelsleutel). Op 26 september 2018 heeft het PHO Maatschappij de verdeelsleutel per 2019 herzien: van verdeling o.b.v. rijksmiddelen (+ solidariteit) naar realisatie 3-jarig gemiddelde van zorg in natura (risicoverevening op pieken en dalen).

De nieuwe verdeling was nog niet verwerkt in de begroting van 2019 en 2020. Dit wordt recht getrokken bij de eindafrekening 2019 van Holland Rijnland onderdeel TWO en wordt nog verwerkt in de herziene begroting 2020.



In de begroting 2021 is voor de verdeling van de kosten gekeken naar het aandeel van de gemeente in de naar realisatie 3-jarig gemiddelde van zorg in natura (ZIN) over de jaren 2016 t/m 2018. De wijze van verdeling is als gevolg van besluitvorming in het PHO Maatschappij van 1 april 2020 aangepast. Hierbij is afgesproken dat de begroting van TWO per 2021 wordt verdeeld op basis van de realisatie besteding ZIN per gemeente van het jaar t-1.

Voor de begroting 2021 moeten we dus gebruik maken van de realisatie 2019. De definitieve verantwoording over 2019 is nog niet gereed waardoor de nieuwe verdeelsleutel op dit moment nog niet toepasbaar is. Daarom is de verdeling voor nu nog gebaseerd op de bestaande en bekende verdeelsleutel. De nieuwe verdeelsleutel (de realisatie besteding ZIN per gemeente van het jaar t-1) wordt in juni bij vaststelling van de begroting door het AB als nog verwerkt.

Tabel 2.1 Totale bijdrage van gemeenten aan Holland Rijnland 2021

	Bedrag	Ontwikkeling totaalbedrag t/m 2021
		(cumulatief in €)
Reguliere bijdrage gemeenten in 2020		€ 5.800.026
Bijdrage gemeenten TWO in 2020	€ 2.239.855	€ 8.039.881
Bijdrage gemeenten Fricctie in 2020	€ 25.924	€ 8.065.805
Loon- en prijscompensatie regulier 2021	€ 205.326	€ 8.271.131
Loon- en prijscompensatie TWO 2021	€ 79.293	€ 8.350.424
Correctie bijdrage frictie 2021	-€ -25.924	€ 8.324.500
Totale bijdragen van gemeenten in 2021		€ 8.324.500

Tabel 2.2 Bijdrage gemeenten aan Holland Rijnland 2021 per gemeente en deelname.

	Aantal in-woners CBS 1-1-2019	Aantal leerlingen 5-17jr 1-1-2019	Verdeling TWO (2020)	Verdeelsleutel regionale commissie 13 gemeenten	Begroting 2021			
					Totaal	Regulier	TWO	Totaal
Alphen ad Rijn	110.986	0	4,88%	110.986	1.026.446	888.536	113.174	1.001.711
Hillegom	21.966	3.130	5,22%	21.966	369.861	251.408	121.060	372.468
Kaag & Braassem	26.866	3.950	0,68%	26.866	321.856	310.430	15.770	326.200
Katwijk	65.302	10.897	18,94%	65.302	1.115.621	785.829	439.247	1.225.075
Leiden	124.899	14.309	28,97%	124.899	1.973.689	1.345.311	671.857	2.017.168
Leiderdorp	27.109	4.026	6,11%	27.109	449.813	314.210	141.700	455.910
Lisse	22.800	3.325	4,83%	22.800	364.992	262.792	112.015	374.807
Nieuwkoop	28.628	0	6,58%	28.628	336.105	229.191	152.600	381.791
Noordwijk	42.859	5.974	8,09%	42.859	675.052	487.322	187.619	674.941
Oegstgeest	24.426	4.063	5,34%	24.426	373.879	293.623	123.842	417.466



	Aantal in-woners CBS 1-1-2019	Aantal leerlingen 5-17jr 1-1-2019	Verdeling TWO (2020)	Verdeelsleutel regionale commissie 13 gemeenten	Begroting 2021			
					Totaal	Regulier	TWO	Totaal
Teylingen	37.061	5.775	8,99%	37.061	624.073	436.101	208.491	644.592
Voorschoten	25.479	4.117	0,00%	25.479	293.271	303.357	0	303.357
Zoeterwoude	8.450	1.226	1,37%	8.450	141.146	97.242	31.772	129.015
Totaal	566.831	60.792	100%	566.831	8.065.805	6.005.352	2.319.148	8.324.500

NB: bovenstaande tabel is geupdate met de meest recente cijfers over 2019 (uit het CBS).



2.2 Cofinancieringsfonds

Het Cofinancieringsfonds Holland Rijnland is ingesteld in 2016. Het fonds is bedoeld voor bovengemeentelijke initiatieven uit de regio die een innovatief karakter hebben en een bijdrage leveren aan het realiseren van de opgaven van Holland Rijnland. Om op een financiële bijdrage te kunnen rekenen, moet een initiatief actueel, kansrijk, opschaalbaar en duurzaam van aard zijn. Het deel dat Holland Rijnland financiert, is bedoeld als multiplier om externe gelden aan te trekken. Een belangrijke voorwaarde is dan ook dat externe partijen (kennisinstellingen, ondernemingen of andere overheden) het grootste deel van de investering financieren.

Vanaf de instelling van het fonds heeft het Dagelijks Bestuur van Holland Rijnland met advies van het Portefeuillehoudersoverleg besloten om aan tien initiatieven een financiële bijdrage te verstrekken.

De bijdrage kan binnen een bepaald jaar worden uitgekeerd, maar loopt soms ook over meerdere jaren. Jaarlijks wordt gerapporteerd over de voortgang. Holland Rijnland heeft ook jaarlijks de mogelijkheid om de bijdrage uit het cofinancieringsfonds stop te zetten. Tot nog toe blijkt dat elke euro uit het Cofinancieringsfonds van Holland Rijnland leidt tot een investering van € 20,-.

In 2019 is het fonds geëvalueerd. Naar aanleiding van deze evaluatie is besloten om het fonds ook na 2020 voort te zetten. In overzicht 2.3 is aangegeven welke bestedingen vastliggen en gaan plaatsvinden. We voorzien voor 2021 een vrij besteedbare ruimte van circa € 718.000,- incl. btw. We gaan actief op zoek naar nieuwe projecten. We zien kansen voor innovatieve projecten vanuit mogelijkheden voor cross overs tussen topsectoren bioscience en health, space en greenports en benutten van kansen gegeven de aanwezigheid van deze topsectoren en kennisinstellingen voor het MKB, op het vlak van onderwijs en arbeidsmarkt, de inclusieve samenleving (bijvoorbeeld sport voor mensen met een beperking), en projecten rond de energietransitie en digitalisering.



Tabel 2.3: Cofinancieringsfonds: vastgelegde en waarschijnlijke bestedingen 2016-2021

	2016-2018	2019	2020	2021
Inleg (incl. indexering) per jaar	€ 690.491	€ 278.247	€ 282.421	€ 287.504
Totaal inleg	€ 690.491	€ 968.738	€ 1.251.159	€ 1.538.663
Instrumentation for Space	€ 50.000	€ 25.000	€ 25.000	
Taalhuizen	€ 50.000			
Nationaal Park Hollandse Duinen	€ 24.200			
Back on Track	€ 100.000			
Labs2Meet	€ 100.000			
EUPlantcropp	€ 24.000			
5G Fieldlab (TU Delft)		€ 100.000		
Levend Lab	€ 32.670			
Grenzeloos Actief	€ 15.000			
Topsurf	€ 99.825	€ -99,825		
Onderwijsbus (SIE)		€ 100.000		
Technolab	€ 100.000			
Voorkomen laaggeletterdheid			€ 25.000	
Cultuur om de Hoek		€ 50.000		
totale uitgave	€ 595.695	€ 175.175	€ 50.000	€ -
Resterend in fonds	€ 94.796	€ 197.868	€ 430.289	€ 717.793

** intentie voor een bijdrage uit het cofinancieringsfonds*

2.3 Regionaal Investeringsfonds per gemeente

Het Regionaal Investeringsfonds (RIF) loopt tot en met 2024. Alleen de gemeenten die in 2008 deel uitmaakten van Holland Rijnland, betalen mee aan het RIF. Voor de gemeente Kaag en Braassem geldt daarom dat zij alleen meebetaalt voor het gebied van de voormalige gemeente Alkemade. De gemeenten Nieuwkoop en Alphen aan den Rijn nemen niet deel aan het RIF. Noordwijk en Noordwijkerhout zijn 1 januari 2019 gefuseerd. In de periode van 2008-2020 storten de gemeenten een bijdrage op basis van een afgesproken verdeelsleutel. Voor de tweede tranche die ingesteld is voor de RijnlandRoute, geldt een andere verdeelsleutel.



Tabel 2.3 Bijdrage Regionaal Investeringsfonds per gemeente tot en met 2021

Gemeenten	Bijdrage t/m 2020	Bijdrage 2021	Bijdrage t/m 2021
Hillegom	5.591.651	430.127	6.021.778
Kaag & Braassem	4.795.245	368.865	5.164.110
Katwijk	31.563.681	1.764.337	33.328.018
Leiden	56.369.176	3.076.652	59.445.828
Leiderdorp	8.178.260	571.022	8.749.282
Lisse	5.324.371	409.567	5.733.938
Noordwijk	12.532.078	964.006	13.496.084
Oegstgeest	5.211.440	400.880	5.612.320
Teylingen	9.514.765	731.905	10.246.670
Voorschoten	7.441.460	572.420	8.013.880
Zoeterwoude	2.139.150	164.550	2.303.700
<i>Subtotaal</i>	<i>148.661.277</i>	<i>9.454.331</i>	<i>158.115.608</i>
rentecorrectie	593.697	45.669	639.366
Totaal	149.254.974	9.500.000	158.754.974

Het fonds is een belangrijke motor voor cofinanciering van specifieke regionale projecten om de bereikbaarheid en de leefbaarheid van de regio te verbeteren. Concreet gaat het om een bijdrage aan de volgende projecten:

1. RijnlandRoute (2x € 37,5 miljoen)
2. HOV-netwerk Zuid-Holland Noord (€ 37,5 miljoen)
3. Programma Ontsluiting Greenport Duin- en Bollenstreek (POG) (€ 37,5 miljoen). Het POG bestaat uit meerdere projecten. Voor de Duinpolderweg is € 12,5 miljoen gereserveerd; € 20 miljoen is gereserveerd voor enkele maatregelen in het middengebied van de Bollenstreek en € 5 miljoen is bestemd voor het HOV Noordwijk – Schiphol
4. Greenport OntwikkelingsMaatschappij (€ 10 miljoen)
5. Regionaal Groenprogramma Holland Rijnland (€ 20 miljoen).

Voor de projecten en programma's 1 tot en met 4 geldt dat de genoemde bedragen gereserveerd zijn (AB-besluit d.d. 29 juni 2011). Tot en met 2024 (einde looptijd van het fonds) kunnen projectbijdragen worden aangevraagd en toegekend door het Dagelijks Bestuur van Holland Rijnland. Voorwaarde voor toekenning van gelden is dat deze projecten in 2024 zijn uitgewerkt tot het niveau van een definitief ontwerp. Na 2024 zijn aanvragen mogelijk, alleen vereist dit dan een besluit van het Algemeen Bestuur (AB). Indien de gereserveerde middelen niet besteed zullen worden aan de projecten zoals vastgesteld door het AB, moet het AB een besluit nemen over al dan niet alternatieve besteding van de middelen. Voor het Groenprogramma is eveneens een bedrag gereserveerd, maar Holland Rijnland is hierbij ook verantwoordelijk voor de programmering. De uitvoeringstrategie van het Groenprogramma reikt tot 2020, met een mogelijke uitloop naar 2024.

Voor de programma's 1 t/m 4 is een groot deel van het budget verplicht en is realisatie en verantwoording te voorzien voor afloop van het fonds. Binnen het Programma Ontsluiting Greenport



Duin- en Bollenstreek (POG) is een deel van de maatregelen middengebied nog onzeker. Het is van belang dat hierover duidelijkheid komt in 2020.

Toekenning van gelden vanuit het Groenprogramma vindt plaats op basis van uitvoeringsovereenkomsten (UO). Holland Rijnland sluit UO met clusters van gemeenten.

Gemeenten zijn zelf vrij om clusters te vormen. Zij kunnen ook deelnemen in meerdere clusters. In de uitvoeringsovereenkomsten zijn projecten opgenomen. In deze overeenkomsten wordt per project een bedrag begroot. De uiteindelijk gerealiseerde projectkosten worden bij de eindverantwoording vastgesteld. Het uitgangspunt is dat Holland Rijnland 25% van de uiteindelijk gerealiseerde projectkosten cofinanciert. Holland Rijnland financiert uitvoeringskosten die worden gemaakt vanaf het moment dat het definitief ontwerp vastgesteld is.

In totaal is inmiddels voor 14,1 miljoen euro van het Groenprogramma verplichtingen aangegaan (stand begin 2020). Hiervan is 28% (circa 4 miljoen euro) gerealiseerd en verantwoord, nog eens 64% verplicht (8,9 miljoen) en binnen looptijd te realiseren en 8% (1,1 miljoen) wel verplicht maar realisatie nog enigszins onzeker. Er resteert in 2020 nog 5,8 miljoen.

In 2019 is besloten om het Groenprogramma te verlengen tot en met 2025 en de resterende circa 6 miljoen te benutten. Het is de bedoeling dat zowel Landschapstafel Leidse Ommelanden en Duin en Bollenstreek een nieuwe uitvoeringsovereenkomst (UO) aandragen voor het Groenprogramma. In de nieuw af te sluiten UO's zullen biodiversiteit en waterrecreatie prioriteit krijgen zoals besloten is in het AB op 3 juli 2019. De aangesloten gemeenten (incl. de Rijn en Veenstreek) beogen hiermee icoonprojecten te realiseren in Holland Rijnland die groter zijn dan de schaal van de Landschapstafel en bij voorkeur onderdeel zijn van een breder programma zoals landbouwtransitie en verstedelijking.

Naast financiering uit het Groenprogramma willen de samenwerkende gemeenten voor bovenstaande ambities gelden mobiliseren vanuit de provincie Zuid-Holland en andere partijen zodat er een multiplier bereikt wordt.





3 Programma

In dit hoofdstuk worden de programma's beschreven, te beginnen met drie inhoudelijke en vervolgens twee ondersteunende programma's. Dit zijn:

1. Ruimte en Energie
2. Maatschappij en Jeugd
3. Strategisch positioneren
4. Organisatie en samenwerking
5. Algemene dekkingsmiddelen

Per programma wordt weergegeven wat de doelstellingen zijn, wat de organisatie Holland Rijnland doet om deze doelstellingen te bereiken en wat dit kost. Het totaaloverzicht is opgenomen in de financiële begroting.

De begrotingstabellen laten de volgende kosten en bijdragen zien:

1. Programmakosten: kosten voor leveringen, goederen en diensten die rechtstreeks ten laste komen van projecten in de programma's.
2. Kosten werkorganisatie: kosten voor personeel, huur gebouw en dergelijke, die via toerekening van uren worden verdeeld over de projecten in de programma's.
3. Bijdragen van derden: baten die rechtstreeks ten gunste komen van projecten in de programma's worden opgenomen, indien van toepassing. Het gaat voornamelijk om subsidies van Rijk en provincie of bijvoorbeeld om leges. Als er geen bijdragen van derden zijn, worden de baten niet weergegeven.



3.1 Ruimte en Energie

3.1.1 Integraal ruimtelijk kader

Wat willen we bereiken?

De gemeenten in Holland Rijnland wegen sectorale ruimtelijke claims onderling integraal af daar waar dit meerwaarde heeft op regionaal niveau. Zij maken strategische keuzes voor gezamenlijke agendering van regionale ruimtelijke opgaven richting provincie en Rijk en maken afspraken over de realisatie ervan. Zo draagt Holland Rijnland bij aan de gewenste ontwikkeling van de regio en vergroten we de leefkwaliteit.

Wat doet de Strategische Eenheid daarvoor?

Structureel

- Op regionaal niveau organiseren we besluitvorming over strategische ruimtelijke keuzes en ontwikkelen we een integraal ruimtelijk afwegingskader als hulpmiddel daarvoor. Vanuit de sectorale deelprogramma's wordt input geleverd voor het integraal afwegingskader.
- We signaleren kansen en knelpunten voor de ruimtelijk economische ontwikkeling van Holland Rijnland.
- We houden de regie op het proces om, op regionaal niveau, een integrale beknopte omgevingsagenda actueel te houden
- We organiseren lobby & belangenbehartiging voor de omgevingsagenda Holland Rijnland bij de provincie Zuid-Holland, het Rijk en andere stakeholders.
- Op aanvraag bieden wij ondersteuning bij de realisatie van regionale ruimtelijke opgaven die in kleinschaligere samenwerking binnen Holland Rijnland worden opgepakt.
- Daarnaast bieden wij een platform voor: het organiseren van ambtelijk en bestuurlijk overleg (Ambtelijk Overleg RO & EZ, Portefeuillehoudersoverleg Ruimte+) voor afstemming van visievorming en voor de aanpak van ruimtelijke opgaven op verschillende schaalniveaus.

3.1.2 Regionale woonagenda

Wat willen we bereiken?

Ons doel met de Regionale Woonagenda is om voor 2030 30.000 nieuwe woningen te laten bouwen. De provincie Zuid-Holland aanvaardt de ambities uit deze Regionale Woonagenda en dat helpt om procedures te versnellen. Maar we stimuleren ook andere mogelijkheden die de woningbouw aanjaagt. De woningen die we plannen, passen bij de behoefte. In de regionale woonagenda besteden wij aandacht aan de juiste plek, duurzaamheid, bereikbaarheid en de huisvestingsbehoefte van bijzondere doelgroepen. Huisvesting voor doelgroepen maatschappelijke zorg en arbeidsmigranten heeft daarbij onze bijzondere aandacht. We stemmen de regionale woningbouwopgave af met andere regionale ruimteclaims en we anticiperen op de gevolgen voor mobiliteit.

Wat doet de Strategische Eenheid daarvoor?

Structureel

- We zorgen voor procesregie, monitoring en terugkoppeling over waar we staan bij de realisatie van de afspraken uit de Regionale Woonagenda.
- We dragen zorg voor een actuele Regionale Woonagenda.
- We regisseren het proces van de jaarlijkse actualisatie van de planlijst woningbouw.



- We bieden een platform voor ambtelijk en bestuurlijk (afstemmings)overleg en organiseren besluitvorming over de voortgang van de ambities uit de Regionale Woonagenda (Ambtelijk Overleg wonen, Portefeuillehouderoverleg Wonen, Provinciaal Portefeuillehouderoverleg Wonen & Verstedelijking) Nieuwe ontwikkelingen op het gebied van wonen worden hierin mee genomen.
- Voor de doelen uit de Regionale Woonagenda dragen we zorg voor lobby & belangenbehartiging bij de provincie Zuid-Holland en andere belangrijke stakeholders.
- We signaleren kansen en knelpunten bij de realisatie van onze woonopgave in relatie tot andereruimte-vragende activiteiten in onze regio. Op basis daarvan adviseren we over een integraal afwegingskader, als één van de sectorale programma's met ruimtelijke impact.

In 2021

- We ronden de actualisatie van de regionale woonagenda en/of een regio-akkoord af.

3.1.3 Huisvestingsverordening en uitvoering urgentieverklaring

Wat willen we bereiken?

Wij streven naar een rechtvaardige en doelmatige verdeling van de schaarse woonruimte in de sociale sector. Daarvoor hebben gemeenten samen de regionale huisvestingsverordening vastgesteld. We zorgen ervoor dat de afgesproken spelregels op de juiste, klantgerichte en efficiënte wijze worden toegepast.

Wat doen de strategische eenheid en het bedrijfsbureau daarvoor?

Structureel

- We voeren het secretariaat van de regionale urgentiecommissie.
- Wij voeren het verweer in bezwaar- en beroepsprocedures bij de rechtbank en Raad van State.
- Ook zorgen wij voor de regionale behandeling van bezwaren omtrent woonruimteverdeling door de bezwaarschiffencommissies van Alphen aan den Rijn, Katwijk en Servicepunt71, in opdracht van Holland Rijnland.
- We voeren het secretariaat Beleidscommissie woonruimteverdeling.
- We dragen zorg voor een toekomstbestendig woonruimteverdeelsysteem.

In 2021

- Afhankelijk van de discussie en de besluitvorming in 2020 bereiden we een (tussentijdse) aanpassing voor van de huisvestingsverordening 2021/2022. Daarbij houden we rekening met de decentralisatie van de maatschappelijke zorg (en de extramuralisatie in het bijzonder).

3.1.4 Regionale strategieën voor bedrijventerreinen en kantoren

Wat willen we bereiken?

Het is noodzakelijk dat de plancapaciteit én de gebruikte capaciteit beter aansluiten op de werkelijke ruimtebehoefte in onze intensief gebruikte regio. We willen de vraag naar werklocaties zoveel mogelijk ruimtebesparend invullen. Eind 2019 hebben we sub-regionaal (geformaliseerd in 2020) en regionaal keuzes gemaakt over welke soort bedrijvigheid we waar in ons gebied willen bundelen. We willen van elkaar leren hoe je daarbij slimmer met de schaarse ruimte omgaat, bijvoorbeeld door in te zetten op intensivering en functiemenging.



Wat doet de Strategische Eenheid daarvoor?

Structureel

- We monitoren de balans tussen vraag en aanbod van werklocaties. Jaarlijks stellen we de kantorenmonitor Holland Rijnland op. Met provincie bekijken we nog of we een monitor bedrijventerreinen gaan ontwikkelen.
- We bieden een platform om kennis te delen over hoe we slim omgaan met een veranderende vraag naar ruimte voor werklocaties (Ambtelijk Overleg Ruimte en Economie, Portefeuillehouderoverleg Economie en Leefomgeving)
- We dragen zorg voor lobby & belangenbehartiging. We signaleren nieuwe ontwikkelingen en vertalen economische trends naar de verwachte veranderende regionale vraag naar ruimte voor bedrijvigheid. Dit agenderen we in relevant bestuurlijk (en ambtelijk) overleg op regionaal en bovenregionaal niveau (o.a. Economic Board Zuid-Holland, Bestuurlijke Tafel Ruimte, Wonen en Economie provincie Zuid Holland).
- Wij adviseren vanuit inzicht in de regionale ruimte-en mobiliteitsvraag voor werklocaties over het integraal ruimtelijk afwegingskader en de actuele omgevingsagenda Holland Rijnland, als één van de sectorale programma's met ruimtelijke gevolgen.

3.1.5 Regionale strategie natuur, landschap en recreatie

Wat willen we bereiken?

Wij dragen bij aan het versterken en het behouden van de kwaliteit van natuur en landschap. Daarbij streven we naar een verhoging van de biodiversiteit, de versterking van cultuurhistorische waarden en de recreatieve aantrekkelijkheid van onze regio. Naast meer inkomsten en werkgelegenheid binnen deze sector, dragen we hiermee ook bij aan een gunstig (internationaal) vestigingsklimaat. Holland Rijnland biedt een unieke combinatie van kust, stad, plassenengebied en veenweide. Deze rijkdom van landschappelijke diversiteit vormt de basis voor toekomstige ontwikkeling.

Wat gaan we daarvoor doen?

Structureel

- We bieden een platform voor het organiseren van ambtelijk en bestuurlijk overleg (AO natuur, landschap en recreatie, Bestuurlijke tafel Natuur, Landschap en Recreatie, subregionale landschapstafels, regionaal netwerk klimaatadaptatie) werkgroep Nationaal Park Hollandse Duinen en bestuurlijk overleg Hollandse Plassen (HP). Deze overleggen gaan over nieuwe projecten en uitvoeringsovereenkomsten voor het groenprogramma (icoonprojecten), over de voortgang van lopende projecten en uitvoeringsovereenkomsten voor het groenprogramma en met betrekking tot klimaatadaptatie;
- Procesregie: programmering en borging samenhang projecten in de nieuwe uitvoeringsovereenkomsten en beheer van het (in 2019 verlengde) Regionaal Groenprogramma, totstandkoming voortgangsrapportages; We signaleren en benutten aanvullende subsidiemogelijkheden bij provincie, Rijk, Europa;
- Op het vlak van lobby & belangenbehartiging signaleren en beïnvloeden we relevante (beleids-)ontwikkelingen;
- Als lid van de Lokale Actiegroep (LAG) - uitvoerder van het Europese LEADER-programma - stimuleren we projecten of leiden deze door naar de provincie Zuid-Holland (PZH) en het RVO. Dit zijn projecten op het gebied van circulaire economie en gezondheid en voor de ontwikkeling van het platteland. We sturen de secretaris van LEADER aan op de inhoud voor bijeenkomsten en nieuwsbrieven. We verlenen opdracht voor onderzoeken en bereiden declaraties voor bij PZH/



RVO. Financieel en juridisch zijn we eindverantwoordelijkheid voor declaraties bij PZH/RVO, voor facturering en financiële administratie en we bewaken de kwaliteit van LAG en subsidieprocedures;

- We adviseren het Landschapsfonds Holland Rijnland;
- We dragen bij aan de verbetering van het recreatieve waternetwerk en de Hollandse Plassen (HP). Dit doen we onder andere via de Landschapstafels en de uitvoeringsprogramma's (UP) Hollandse Plassen (groenprogramma), Haarlemmertrekvaart (en omstreken) en Drechtdoorsteek, de verbinding Rotte-Bentwoud. We streven naar een zorgvuldige afweging van de belangen van transport over water enerzijds en recreatievaart anderzijds. In samenwerking met onder andere de provincies Noord Holland en Zuid Holland en gemeenten uit Noord Holland zetten we in op de versterking van de procesregie voor het uitvoeringsprogramma Hollandse Plassen e.o.
- Vanuit het perspectief van natuur- en landschap adviseren we over het integraal ruimtelijk afwegingskader, net zoals dat gebeurt vanuit de andere sectorale beleidsterreinen. Zo dragen we bij aan het vergroten van de toegankelijkheid en bereikbaarheid van natuur en landschap.

In 2021

- Verantwoording uitgaven Zuidvleugel Zichtbaar Groen door Landschapsfonds.

3.1.6 Regionale strategie mobiliteit

Wat willen we bereiken?

Met de strategische aandacht voor mobiliteit en agendering van urgente bereikbaarheidsopgaven draagt Holland Rijnland bij aan het versterken van woonmilieus, de bereikbaarheid van recreatieve gebieden en de economische ontwikkeling. Hierbij ligt de focus op de interne en externe bereikbaarheid van Holland Rijnland voor zowel personen als goederen. De prioriteit ligt bij duurzame oplossingen in relatie met het klimaatakkoord en bij de samenhang met de verstedelijkingsopgave en de realisatie van een inclusieve samenleving. Ook stimuleert Holland Rijnland veiliger weggedrag en probeert verkeeronveilige situaties te voorkomen door aanpassing van infrastructuur en in te zetten op educatie en handhaving van verkeersregels.

Wat gaan de Strategische Eenheid en het Bedrijfsbureau daarvoor doen?

Structureel

- We zorgen voor het actueel houden van de regionale strategie mobiliteit en van de uitvoeringsprogramma's van het Regionaal Verkeers- en Vervoersplan (RVVP). Ook zorgen we voor de monitoring en de rapportage van de voortgang van projecten uit het Regionaal Investeringsfonds (RIF).
- We dragen zorg voor lobby & belangenbehartiging richting andere vervoersregio's (zoals MRA en MRDH), provincies (Noord-Holland en Zuid-Holland) en Rijk (onder andere ten behoeve van BO MIRT).
- We signaleren en agenderen aanvullende subsidiemogelijkheden.
- We bieden een platform voor het organiseren van ambtelijk en bestuurlijk overleg (AO en PHO verkeer & vervoer) over de strategische agenda en de voortgang van projecten
- We participeren in regionaal en bovenregionaal ambtelijk en bestuurlijk overleg over concrete projecten (zoals de A4, N11 en de Duinpolderweg), HOV lijnen, maar ook voor regionale strategiebepaling (onder andere PVVB, Breed bestuurlijk Overleg DBS-Haarlemmermeer/Keukenhofconferentie, routeplan OV concessie, Toekomstbeeld OV2040, ontwikkeling OV knoop Leiden, mobiliteit Alphen en omstreken).



- We stimuleren en ondersteunen maatregelen voor (regionale) snelfietsroutes en monitoren de voortgang van de realisatie.
- We adviseren vanuit het perspectief van mobiliteit over het integraal ruimtelijk afwegingskader, zoals dat ook gebeurt vanuit de andere programma's met ruimtelijke impact.
- Voor de Regiotaxi beheren we het contract en coördineren overleg tussen klantorganisaties en vervoerder.
- We initiëren maatregelen ter verbetering van de verkeersveiligheid door het toekennen van subsidies op basis van het Uitvoeringsprogramma Verkeersveiligheid 2020. Dit programma stellen we in 2020 op volgens de nieuwe aanpak van het Rijks Strategisch Plan Verkeersveiligheid.
- We zijn opdrachtgever naar uitvoerende partijen zoals de Onderwijsbegeleidingsdienst die projecten voor verkeerseducatie opzet.

In 2021

- Als er in het najaar 2020 een nieuw RIF wordt geadviseerd, op basis van opgaven die voortkomen uit de regionale strategie, dan werken we in 2021 aan de voorbereiding van dit fonds.
- Afhankelijk van de besluitvorming in 2020 over al dan niet verlengen van het huidige contract, start eind 2021 de voorbereiding van een nieuwe aanbesteding Regiotaxi die dan in 2023 in moet gaan.
- We stellen het Uitvoeringsprogramma Verkeersveiligheid 2022-2024 op.

3.1.7 Regionale energietransitie

Wat willen we bereiken?

In 2017 is het Energieakkoord Holland Rijnland opgesteld met daarin ambities om in 2050 een energieneutrale regio te zijn. In 2018 en 2019 is hiervoor een uitvoeringsprogramma opgesteld met daarin verschillende uitvoeringslijnen. Als regio waren we hierin voorloper. Na de totstandkoming van het landelijke Klimaatakkoord werd elke regio verplicht een zogenaamde Regionale Energiestrategie (RES) op te stellen. Het gebied Holland Rijnland is aangewezen als één van de dertig RES-regio's. De Regionale Energiestrategie (RES) is een product dat beschrijft welke strategie een regio hanteert om lokale en regionale energiedoelstellingen te bepalen en te behalen. De RES heeft een horizon van 2030 met een doorkijk naar 2050. Op deze wijze wordt duidelijk hoeveel elke regio bijdraagt aan het realiseren van de nationale klimaatdoelen, die zijn vastgelegd in het Nationale Klimaatakkoord. In 2020 leggen we in de RES Holland Rijnland onze regionale ambities vast, voortbordurend op het energieakkoord uit 2017 en stemmen dit nationaal af. Deze dient in concept te worden opgeleverd in 2020 en wordt in 2021 definitief. Onze regio heeft daarvoor al het nodige voorwerk verricht. Met de RES bepalen en behalen wij de doelstellingen in de energietransitie.

We zetten ons op regionaal niveau in om ruimte te scheppen voor de opwekking van duurzame energie. Samen zoeken we naar een duurzame, betaalbare en betrouwbaar warmtevoorziening en duurzame mobiliteit. Lokaal ligt het primaat bij het stimuleren van energiebesparing en zonnepanelen op daken.

Wat doet de Strategische Eenheid daarvoor?

Structureel

- We leveren capaciteit in de vorm van een programmacoördinator die ook zorgt voor het budgetbeheer en het proces faciliteert om tot de uitvoering van de RES te komen en hierover te rapporteren.



- We bieden een platform voor onderlinge kennisdeling en sinaleren en delen mogelijkheden voor aanvullende financiering en subsidies.
- We participeren in de werkgroep energie & ruimte en brengen onze kennis in over ruimtelijke ontwikkeling in de regio
- We adviseren vanuit het oogpunt van ruimte voor grootschalige opwekking van duurzame energie over het integraal ruimtelijk afwegingskader, net zoals dat gebeurt vanuit het sectorale perspectief van andere beleidsterreinen.
- We participeren in de werkgroep duurzame mobiliteit met onze kennis over mobiliteit
- We lobbyen voor financiering en subsidiemogelijkheden.

In 2021

- In dit jaar vindt de afronding plaats van de RES, die uiterlijk op 1 maart 2021 vastgesteld moet zijn. Het merendeel van het werk voor de RES vindt plaats in 2020. Na afronding van de RES Holland Rijnland versie 1.0 maken we een planning voor de RES 2.0 (in 2023) en volgt waarschijnlijk een uitvoeringsprogramma voor de verschillende uitvoeringslijnen.

3.1.8 Wat mag dat kosten?

		Begroting 2020	Begroting 2021	Jaarschijf 2022	Jaarschijf 2023	Jaarschijf 2024
Ruimte & Energie	Programmakosten	2.349.529	2.170.958	1.670.958	1.670.958	1.670.958
	Kosten Werkorganisatie	1.271.748	1.100.933	1.087.478	1.087.478	1.087.478
	Bijdragen van derden	-1.674.395	-1.466.277	-966.277	-966.277	-966.277
Saldo baten en lasten		1.946.882	1.805.614	1.792.159	1.792.159	1.792.159



3.2 Maatschappij en Jeugd

3.2.1 Platform kennisdeling en beleidsafstemming sociaal domein

Wat willen we bereiken?

Het sociaal domein is een complex beleidsterrein dat continue in ontwikkeling is. Om zo effectief mogelijk te opereren, is het van belang dat gemeenten onderling afstemmen en kennis met elkaar delen. Holland Rijnland wil ook in 2021 een platform zijn voor bestuurlijk en ambtelijk overleg, waar gemeenten elkaar kunnen inspireren, beleid kunnen afstemmen en ervaringen en kennis met elkaar kunnen delen.

Wat doet de Strategische Eenheid daarvoor?

We faciliteren bestuurlijke en ambtelijke overleggen en bijeenkomsten op de gebieden maatschappelijke zorg, arbeidsmarktbeleid en jeugdhulp.

3.2.2 Aanjaagfunctie terugdringen laaggeletterdheid

Wat willen we bereiken?

De regio Holland Rijnland telt naar schatting 50.000 laaggeletterde volwassenen (16-65 jaar). Zij hebben moeite met lezen en schrijven, waardoor het voor hen lastig is goed mee te doen in onze (steeds meer digitaliserende) samenleving. Het bevorderen van geletterdheid leidt tot een hogere arbeidsproductiviteit, minder ziekteverzuim en minder beroep op sociale voorzieningen. Maar het helpt mensen vooral uit een isolement. Wij zetten ons in voor het voorkomen en terugdringen van laaggeletterdheid, samen met meer dan veertig partners in het Bondgenootschap Geletterdheid in de regio Holland Rijnland. Hiervoor is in 2020 een regionaal programma Vervolgaanpak Laaggeletterdheid 2020-2024 Holland Rijnland opgesteld. Daarnaast is in 2020 de aanbesteding van volwasseneneducatie voorbereid om per 2021 voor een periode van drie jaar de regionale trajecten voor taal-, reken- en digitale vaardigheden in te kopen.

Wat gaat de Strategische Eenheid daarvoor doen?

In 2021:

- We adviseren gemeenten en ketenpartners over de inkoop van trajecten om taal-, reken- en digitale vaardigheden te bevorderen.
- We zijn aanjager en adviseur voor de uitvoering van het Regionaal programma Vervolgaanpak Laaggeletterdheid Holland Rijnland 2020-2024;
- We trekken subsidies aan voor activiteiten in het kader van het voorkomen en bestrijden van laaggeletterdheid.



3.2.3 Vertegenwoordiging en coördinatie jeugdhulpregio

Wat willen we bereiken?

Regionale samenwerking op het gebied van jeugdhulp is van belang voor een effectieve uitvoering van de jeugdhulptaken van gemeenten en beperking van de administratieve lasten voor jeugdhulpaanbieders. Daarnaast spreekt het Rijk gemeenten niet individueel aan, maar als jeugdhulpregio. Daarom willen we een sterke gesprekspartner zijn voor het Rijk, de VNG en andere regio's om onze doelen ten aanzien van jeugdhulp te realiseren. In de kamerbrief "Perspectief voor de Jeugd" van 20 maart heeft het Rijk een aantal maatregelen aangekondigd ten aanzien van de organisatie van de jeugdhulp, jeugdbescherming en jeugdreclassering. Het Rijk is voornemens om de borging van regionale- en bovenregionale samenwerking wettelijk voor te schrijven. De aangekondigde maatregelen vragen nog een nadere uitwerking waarbij VNG en brancheverenigingen van jeugdhulpaanbieders worden betrokken. We volgen de ontwikkelingen en anticiperen op de gevolgen voor Holland Rijnland.

Wat doet de Strategische Eenheid daarvoor?

- We vertegenwoordigen de regio in VNG-verband
- We zorgen voor lobby en belangenbehartiging bij onder andere het Rijk
- We coördineren regionale beleidsopgaven
- We beheren en coördineren het regionaal Transformatiefonds

3.2.4 Ondersteuning inkoop jeugdhulp (TWO Jeugdhulp)

De decentralisatie van de jeugdhulp naar gemeenten per 1 januari 2015 zette een verandering in gang die ook nu nog grotendeels vorm moet krijgen. Ook in 2021 zetten gemeenten in op de verdere transformatie van de jeugdhulp. Dit doen zij vanuit hun lokale verantwoordelijkheid door beleid onderling af te stemmen. Het is belangrijk om (specialistische) jeugdhulp beschikbaar te hebben en te houden voor kinderen die dit nodig hebben. Daarom werken de gemeenten samen met de TWO Jeugdhulp aan een duurzaam zorglandschap in de regio. De TWO Jeugdhulp biedt ondersteuning bij de procesregie op de transformatie en verzorgt daarvoor onder andere de contractering, de monitoring en de verantwoording van de (specialistische) jeugdhulp.

Wat willen we bereiken?

- Goede ondersteuning van de gemeentelijke procesregie op de transformatie van de regionale jeugdhulp met behulp van functionele sturings- en managementinformatie;
- Een adequaat aanbod van goede, passende en tijdige (specialistische) jeugdhulp;
- Gericht contractmanagement met de jeugdhulpaanbieders op het gebied van budgetuitputting, zorggebruik, prestatie-indicatoren en algemene en specifieke speerpunten per deelsector.

Wat gaan we daarvoor doen?

Structureel

- P&C cyclus – inclusief de accountantscontrole en verantwoording
- Contracteringscyclus (jaarlijkse afspraken over producten, tarieven en bestedingsruimten)
- Registratie, facturatie en monitoring
- Uitvoeren en ondersteunen van de Jeugdbeschermingstafel Holland Rijnland
- Faciliteren en organiseren van het Expertteam Jeugdhulp Holland Rijnland
- Beleidsmatige afstemming met gemeenten over de inzet van het Persoonsgebonden budget
- Ondersteunen en adviseren van beleidsontwikkelingen, zowel regionaal, als subregionaal en lokaal



- Uitvoeren van regulier accountmanagement richting jeugdhulpaanbieders

In 2021:

- Inkoop jeugdhulp 2021/2022

De overeenkomsten specialistische jeugdhulp zijn verlengd. De TWO Jeugdhulp ondersteunt de gemeenten bij het maken van lokale en subregionale keuzes omtrent het vervolg op deze contracteringsperiode. Afhankelijk van de door de gemeenten te maken keuzes, wordt een inkoopproces ingericht.

De doorontwikkeling van de gemeentelijke toegang tot (specialistische) jeugdhulp is een belangrijk onderdeel van de transformatieopgave. De afgelopen jaren hebben verschillende gemeenten gewerkt aan plannen voor integrale toegang tot het sociale domein. In 2021 worden de eerste effecten zichtbaar van de aangepaste werkwijze in de toeleiding naar jeugdhulp. De TWO Jeugdhulp betreft deze informatie bij de contractering van specialistische jeugdhulp.

De jeugdbescherming en jeugdreclassering worden verder ontwikkeld in samenwerking met de regio's Zuid-Holland Zuid, Midden-Holland en Haaglanden. De uitkomsten van een pilot 'Samenwerken aan Veiligheid', gefinancierd vanuit het Transformatiefonds Jeugdhulp, worden hierin meegenomen.

- Accountmanagement

In de accountgesprekken met jeugdhulpaanbieders komen een aantal onderwerpen structureel aan de orde. In de afgelopen jaren is het accountmanagement steeds planmatiger vormgegeven. 2021 staat in het teken van het doorontwikkelen daarvan. Ondersteuning van de gemeentelijke procesregie op de transformatie van de jeugdhulp is daarin een belangrijke pijler. Ditzelfde geldt voor het beschikbaar stellen van sturingsinformatie aan gemeenten, zoals de managementinformatie en de monitoringsgegevens.

- Aandachtspunten per deelsector

De informatie binnen de TWO Jeugdhulp draagt bij aan het verder ontwikkelen van kennis over de verschillende deelsectoren en het ontwikkelen van beleidsvragen daaruit. Binnen jeugdhulp zijn de volgende deelsectoren te onderscheiden:

- GGZ (vrijgevestigden en instellingen)
- Jeugd en Opvoedhulp (ambulant en met 24-uurs verblijf)
- Begeleiding
- Gehandicaptenzorg
- Pleegzorg
- Jeugdbescherming / jeugdreclassering
- Ernstige Enkelvoudige Dyslexie (EED)
- Jeugd- en Gezinsteams

Voor iedere deelsector worden jaarlijks specifieke inhoudelijke aandachtspunten bepaald.

Capaciteitsvraagstukken, alternatieve hulpvormen en samenwerkingsafspraken maken daar deel van uit. Binnen het accountmanagement van de TWO Jeugdhulp wordt extra aandacht besteed aan deze specifieke punten. Dit gebeurt in nauwe samenwerking met gemeenten.

- Sturings- en managementinformatie

De TWO Jeugdhulp monitort het gebruik van jeugdhulp in de regio. Daarnaast is het streven de monitoring en de financiële informatie beter aan elkaar te koppelen. Het is van belang om lokale cijfers verder te ontwikkelen en vooral te duiden samen met de gemeenten. De lokale data leiden dan tot betere mogelijkheden voor lokale sturing. Naast de halfjaarsrapportage levert de TWO



Jeugdhulp ook een jaarrapportage Jeugdhulp Holland Rijnland op waarin de cijfers uit de monitor, het beschrijvende jaarverslag Jeugdhulp en de financiële cijfers zijn samengebracht.

- **Wijziging woonplaatsbeginsel per 2021**

Omdat de huidige definitie van het woonplaatsbeginsel in de praktijk problemen oplevert, ligt er een wetsvoorstel om het woonplaatsbeginsel per 1 januari 2021 te wijzigen. Deze landelijke wijziging vraagt een aanpassing in de administratieve processen en contractafspraken. Maar ook om een overdracht van zittende cliënten waarvoor de verantwoordelijke gemeente wijzigt.

3.2.5 Uitvoering jeugdbeschermingstafel

Wat willen we bereiken?

De Jeugdbeschermingstafel Holland Rijnland wordt ingezet als betrokken professionals zich zorgen maken over een ontwikkelingsbedreiging van een kind onder de 18 jaar. Aan de Jeugdbeschermingstafel (JBT) wordt gesproken met gezinnen waarin het opvoedklimaat onveilig is of waarbij anderszins sprake is van een bedreigde ontwikkeling bij één of meerdere kinderen in het gezin. De JBT is ondergebracht bij Holland Rijnland.

Wat doet de TWO Jeugdhulp daarvoor?

De voorzitter en secretaris van de Jeugdbeschermingstafel zijn in dienst van Holland Rijnland. De voorzitter van de Jeugdbeschermingstafel leidt het gesprek tussen de melder en een medewerker of een onderzoeker van de Raad van voor de Kinderbescherming en - in bepaalde gevallen - ook een medewerker namens de gecertificeerde instelling.

3.2.6 Regionaal Bureau Leerplicht (RBL)

Wat willen we bereiken?

Ons doel is het verwezenlijken van het recht op onderwijs van iedere jongere.

Elf van de dertien gemeenten in Holland Rijnland organiseren samen de uitvoerende taken rondom leerplicht en het tegengaan van voortijdig schoolverlaten. De inzet van het Regionaal Bureau Leerplicht (RBL) van Holland Rijnland is in 2021 gericht op drie hoofddoelstellingen, het tegengaan van:

- herhalend verzuim
- langdurig thuiszitten
- voortijdige schooluitval

Schooluitval is niet alleen maatschappelijk, maar ook economisch ongewenst. Net als een goede aansluiting tussen onderwijs en jeugdhulp, is een goede aansluiting tussen onderwijs en arbeidsmarkt van belang om talenten optimaal te kunnen benutten. Hiertoe werkt het RBL intensief samen met onderwijs, zorg, gemeenten en andere ketenpartners.

Wat doet het RBL hiervoor?

Alle kinderen in Nederland hebben recht op onderwijs. Door het volgen van onderwijs kunnen jeugdigen zich ontplooiën en ontwikkelen. Door het behalen van een startkwalificatie voldoen zij aan het minimale niveau dat nodig is om een goede kans te maken op de arbeidsmarkt en mee te doen in de samenleving. Als uitvoeringsorganisatie heeft het RBL de structurele taak om de leerplichtfunctie (5- tot 16-jarigen), de kwalificatieplicht (16- en 17-jarigen) en de RMC-functie (18- tot 23-jarigen) uit te voeren. De kern van het werk bestaat uit het (aan)spreken en begeleiden van kinderen en jongeren



(en hun ouders) die kort- of langdurig niet naar school gaan, dreigen uit te vallen, of uitgevallen zijn. Het RBL werkt hierbij nauw samen met scholen, hulpverlening, gemeenten en andere ketenpartners.

Ook speelt het RBL een coördinerende rol bij het regionale VSV-programma. Hierin werken scholen, gemeenten en RBL samen om gericht en effectief acties te ondernemen om voortijdig schoolverlaten tegen te gaan. In recente jaarverslagen vindt u meer gedetailleerde informatie over de aanpak van het RBL en de hiermee geboekte resultaten.

3.2.7 Wat mag dit kosten?

		Begroting 2020	Begroting 2021	Jaarschijf 2022	Jaarschijf 2023	Jaarschijf 2024
Maatschappij en Jeugd	Programmakosten	2.068.890	938.920	938.920	938.920	938.920
	Kosten Werkorganisatie	3.416.270	3.408.698	3.379.990	3.379.990	3.379.990
	Bijdragen van derden	-1.979.258	-832.686	-832.686	-832.686	-832.686
Saldo baten en lasten		3.505.902	3.514.932	3.486.224	3.486.224	3.486.224



3.3 Strategisch positioneren

3.3.1 Cofinanciering

Wat willen we bereiken?

Voor vernieuwing en versterking van economische sectoren in onze regio sluiten we aan bij de economische agenda's van subregio's, zoals: Economie071, de Economische agenda Duin- en Bollenstreek en Groene Hart Werkt. Wij zoeken nadrukkelijk de samenwerking met subregio's, maatschappelijke partners en andere overheden. Ook regio-overstijgend via de Economic Board Zuid-Holland (EBZ) en de Economic Board Duin en Bollenstreek (waaronder de greenports). Hiermee ontsluiten we voor onze regio relevante netwerken en verkennen we inhoudelijke en financiële kansen. Wij dragen binnen het netwerk van de Economic Board Zuid-Holland projecten voor vanuit onze regio voor het Regionaal Investeringsprogramma (Zuidelijke Randstad) en de Roadmap Next Economy. Ook stimuleren we vernieuwing van economische sectoren en de arbeidsmarkt via het Cofinancieringsfonds.

Het Cofinancieringsfonds Holland Rijnland is ingesteld voor regionale initiatieven die de gemeentegrens overstijgen, een innovatief karakter hebben en een bijdrage leveren aan het realiseren van de opgaven van Holland Rijnland. Om op een financiële bijdrage te kunnen rekenen, moet een initiatief ook actueel, kansrijk, opschaalbaar en duurzaam van aard zijn. Het deel dat Holland Rijnland financiert, is bedoeld als multiplier om externe gelden aan te trekken. Een belangrijke voorwaarde is dan ook dat externe partijen (kennisinstellingen, ondernemingen of andere overheden) het grootste deel van de investering financieren.

Cofinanciering maakt deel uit van de programmabegroting, maar is ondersteunend aan de hiervoor beschreven inhoudelijke programma's. Projecten uit uiteenlopende programma's worden meegefinancierd. Daarom is het Cofinancieringsfonds uitvoeriger beschreven in paragraaf 2.2, onder algemene financiële beschouwingen.

Wat doet de Strategische Eenheid daarvoor?

- Monitoring, communicatie en stimulering van (sociaal-)economische projecten vanuit het Cofinancieringsfonds.
- Signaleren en agenderen van aanvullende subsidiemogelijkheden.
- Agendering, verbinden, lobby & belangenbehartiging van doelen in (sub)regionale economische agenda's, onder andere door het ondersteunen van onze ambtenaren en bestuurders in Economic Board Zuid-Holland en onderliggende gremia, Bestuurlijk Overleg Economie Zuid-Holland, Greenport Nederland.
- Platform: agendering en kennisdeling kansen en uitdagingen onder andere in de overgang naar een (meer) circulaire economie.

3.3.2 Wat mag dat kosten

		Begroting 2020	Begroting 2021	Jaarschijf 2022	Jaarschijf 2023	Jaarschijf 2024
Strategisch positioneren	Programmakosten	282.421	287.504	287.504	287.504	287.504
Saldo baten en lasten		282.421	287.504	287.504	287.504	287.504



3.4 Organisatie en samenwerking

3.4.1 Overhead

Alle werkzaamheden en kosten die samenhangen met de sturing en ondersteuning van het primaire proces horen tot dit programma. Het zijn kosten die gemaakt worden om bijvoorbeeld afstemming, communicatie en besluitvorming voor de programma's van de strategische eenheid, het RBL en de TWO jeugdhulp mogelijk te maken. Kortom, onder andere de organisatie van en ondersteuning bij themacafés, regiodagen, vergaderingen van het bestuur horen tot dit programma. In het Besluit Begroting en Verantwoording (BBV) zijn deze kosten als overhead gedefinieerd. We streven naar een effectieve en efficiënte ondersteuning.

Waar het om personeel gaat, behoren binnen Holland Rijnland tot de overhead:

- Leidinggevenden primair proces (hiërarchisch);
- Control, informatie- en beveiligingsbeleid;
- Interne en externe communicatie;
- Bestuurszaken en bestuursondersteuning;
- Documentatie en informatieverstrekking (DIV) (hiertoe hoort ook expertiseontwikkeling en advies over de procesinrichting);
- Managementondersteuning voor het primair proces;

Een manager of leidinggevende drukt volledig op het programma Organisatie en samenwerking, ongeacht of deze voor een deel van zijn tijd ook inhoudelijke taken vervuld. Voor de leidinggevenden van Holland Rijnland geldt dat zij voor een belangrijk deel van hun tijd inhoudelijke taken vervullen. De overige overhead-taken, zoals HRM en ICT, zijn ondergebracht bij Servicepunt71. De bijdrage aan Servicepunt71 voor het leveren van de bedrijfsvoering wordt eveneens weergegeven in dit programma. Naast deze behoren ook tot het programma:

- de kosten voor de huisvesting om de algemene taken van de eigen organisatie uit te voeren;
- de verzekeringskosten en opleidingskosten voor personeel;
- de bijdrage aan een verbonden partij, voor zover deze verbonden partij werkzaam is voor het taakveld 0.4 Overhead.

3.4.2 Wat mag het kosten?

		Begroting 2020	Begroting 2021	Jaarschijf 2022	Jaarschijf 2023	Jaarschijf 2024
Organisatie en samenwerking	Programmakosten	129.542	133.098	133.098	133.098	133.098
	Kosten Werkorganisatie	2.201.058	2.583.352	2.558.584	2.558.584	2.558.584
Saldo baten en lasten		2.330.600	2.716.450	2.691.682	2.691.682	2.691.682



3.5 Algemene dekkingsmiddelen

De middelen die Holland Rijnland ontvangt van de deelnemende gemeenten, zijn opgenomen in het programma Algemene dekkingsmiddelen. De bijdragen van de gemeenten bestaan uit een regulier deel en de bijdrage voor de TWO Jeugdhulp.

		Begroting 2020	Begroting 2021	Jaarschijf 2022	Jaarschijf 2023	Jaarschijf 2024
Algemene dekkingsmiddelen	Bijdrage regiogemeenten	-5.800.026	-6.005.352	-5.957.068	-5.957.068	-5.957.068
	Bijdrage regiogemeenten frictie	-25.924		-	-	-
	Bijdrage regiogemeenten Jeugd	-2.239.855	-2.319.148	-2.300.501	-2.300.501	-2.300.501
Saldo baten en lasten		-8.065.805	-8.324.500	-8.257.569	-8.257.569	-8.257.569





4 Begroting Paragrafen

4.1 Lokale heffingen

Voor één van de overige uitvoerende taken worden leges geïnd, namelijk bij de uitvoering van de woonruimteverdeling voor de toetsing van urgentieverzoeken. De onkosten voor het programma Vernieuwing huisvestingsverordening en uitvoering urgentie worden vooral gedekt uit de reguliere bijdrage van alle deelnemende gemeenten.

4.2 Weerstandsvermogen en risicobeheersing

De deelnemende gemeenten zijn op grond van de gemeenschappelijke regeling gezamenlijk verantwoordelijk voor de financiële situatie bij het samenwerkingsorgaan en voor mogelijke tekorten of financiële tegenvallers. Dit betekent dat Holland Rijnland geen weerstandsvermogen en weerstandscapaciteit hoeft te hebben (zie kader). Het samenwerkingsorgaan Holland Rijnland heeft wel een algemene reserve die eventueel kan worden ingezet bij eventuele risico's die zich voordoen.

De deelnemende gemeenten worden driemaal per jaar geïnformeerd over het verloop van de begroting van Holland Rijnland door middel van de begroting, de Tussenrapportage (Turap) en de jaarrekening. Indien aan de orde wordt het AB door het DB geïnformeerd over tussentijdse wijzigingen. Eventuele risico's worden zo spoedig mogelijk gemeld. De gemeenten worden in staat geacht op basis van deze informatie voldoende voorzieningen in de eigen begroting te treffen. Deze eventuele risico's kunnen betrokken worden in het geheel van de door de gemeente gelopen risico's. Uit dit oogpunt is er geen afzonderlijke risicoreserve bij de gemeenschappelijke regeling aangehouden.

Weerstandsvermogen

Het vermogen van Holland Rijnland om onverwachte financiële tegenvallers op te kunnen vangen.

Risico's

Onder risico's worden verstaan alle voorzienbare risico's waarvoor geen voorzieningen zijn gevormd, of die niet tot afwaardering van activa hebben geleid en die van materiële betekenis kunnen zijn in relatie tot het balans totaal of de financiële positie.

Risico's uit reguliere bedrijfsvoering

Elke organisatie kent risico's uit reguliere bedrijfsvoering, zo ook Holland Rijnland. Oorzaken hiervan kunnen gelegen zijn in onder meer:

- Debiteurenbeheer;
- Subsidiestromen derden;
- Personeelskosten;
- Ziektekosten;
- Automatisering / datalek;
- Aanbestedingsprocedure

Er zijn processen ingericht om deze risico's zoveel als mogelijk te beperken. De maximale omvang van eventueel optreden risico's worden geraamd op € 100.000 (afgerond), zijnde 1% van de totale begrote lasten.



Financiële kengetallen

Het Besluit Begroting en Verantwoording (BBV) schrijft voor dat enkele kengetallen in de jaarrekening worden opgenomen die kunnen helpen bij de beoordeling van de financiële positie. Deze kengetallen staan in onderstaande tabel.

TABEL wordt bij definitieve begroting toegevoegd als cijfers 2019 bekend zijn

Netto schuldquote: De netto schuldquote weerspiegelt het niveau van de schuldenlast ten opzichte van de eigen middelen en geeft een indicatie van de druk van de rentelasten en de aflossingen op de exploitatie.

Netto schuldquote gecorrigeerd voor alle verstrekte geldleningen: Holland Rijnland leent geen gelden uit. Derhalve is deze schuldquote gelijk aan de netto schuldquote.

Solvabiliteitsratio: Dit kengetal geeft inzicht in de mate waarin de provincie of gemeente in staat is aan haar financiële verplichtingen te voldoen. Het getal geeft de verhouding tussen het eigen vermogen (reserves) en de schulden.

Structurele exploitatieruimte: Holland Rijnland wordt grotendeels gefinancierd door de deelnemende gemeenten. In die zin is er geen sprake van structurele exploitatieruimte. Daarnaast ontvangt Holland Rijnland subsidies van de provincie Zuid Holland en worden reserves ingezet voor incidentele lasten. Hierdoor ontstaat een beperkte ruimte.

Onderstaande tabel toont een normering waartegen de diverse ratio's kunnen worden afgezet.

Tabel 4.2 Normering financiële indicatoren

Kengetallen:	Voldoende	Matig	Onvoldoende
Netto schuldquote	< 100%	100% > < 130%	> 130%
Netto schuldquote gecorrigeerd voor alle verstrekte leningen	< 100%	100% > < 130%	> 130%
Solvabiliteitsratio	> 50%	30% < > 50%	< 30%
Structurele exploitatieruimte	> 0,6%	0% > < 0,6%	0%
Grondexploitatieruimte		geen	
Belastingcapaciteit	< 100%	100% > < 120%	> 120%



4.3 Financiering

De exploitatietekorten van het samenwerkingsorgaan worden gefinancierd door de veertien deelnemende gemeenten. Op basis van de vastgestelde begroting wordt de geraamde gemeentelijke bijdrage als voorschot in rekening gebracht. Bij de vaststelling van de jaarrekening wordt tevens de definitieve bijdrage over het betreffende jaar vastgesteld. Zo spoedig mogelijk daarna vindt er een afrekening plaats met de gemeenten. Daarnaast zijn er geldstromen van ministeries en provincie waarvan de bedragen worden doorgesluisd naar de betreffende instanties.

Kasgeld

Tijdelijke overschotten worden in verband met het Schatkistbankieren (zie kader) uitgezet bij de Schatkist. Dit gebeurt in daggeld of in deposito's. Tijdelijke tekorten komen sporadisch voor en zijn slechts van korte duur. Hiervoor wordt dan gebruik gemaakt van de kredietlimiet (rood staan) van de BNG-bank.

Leningenportefeuille

Het samenwerkingsverband beschikt niet over een leningenportefeuille.

In- en externe ontwikkelingen

Er zijn geen interne of externe ontwikkelingen die invloed kunnen hebben op de treasuryfunctie, de treasury-organisatie, het risicoprofiel, de financiële posities, de vermogenswaarden en/of de geldstromen. Deze worden ook niet verwacht.

Risicobeheer

Treasury dient uitsluitend de publieke taak en het beheer van de uitzettingen gebeurt zorgvuldig. Er wordt ruim voldaan aan de kasgeldlimiet, er zijn geen geldleningen en de kasgeldoverschotten worden tijdelijk uitgezet bij de Schatkist.

Renterisico's

Vanwege de zeer beperkte financieringsbehoeften en het zorgvuldig wegzetten van overtollige kasgeldmiddelen in de Schatkist is het renterisico gering. Holland Rijnland is geen vaste geldleningen aangegaan. Het samenwerkingsorgaan voldoet dan ook aan de renterisiconorm.

Financieringsrisico's

Omdat de gemeenten gezamenlijk verantwoordelijk zijn voor het financiële beleid van het samenwerkingsorgaan en zich verplicht hebben de tekorten in zijn geheel gezamenlijk te dragen, zijn er geen financieringsrisico's.

Kasgeldlimiet

Het samenwerkingsorgaan is steeds gedurende vele jaren binnen de kasgeldlimiet - dit is voor gemeenschappelijke regelingen 8,2% van het begrotingstotaal - gebleven. De verwachting is ook dat dit ook voor de komende jaren zal blijven gelden. Voor 2021 bedraagt de kasgeldlimiet € 806.785.

Meerjarenprognose

Op basis van de meerjarenbegroting is de inschatting dat Holland Rijnland ook de komende jaren geen geldleningen hoeft aan te gaan. Een renterisico vaste schuld is dan ook niet aanwezig.



4.4 Bedrijfsvoering

Servicepunt71 is het servicecenter dat bedrijfsvoeringstaken voor Holland Rijnland uitvoert zoals hij dat ook doet voor de gemeenten Leiden, Leiderdorp, Oegstgeest en Zoeterwoude. Voor het samenwerkingsorgaan gaat het hierbij om:

- Financiële administratie;
- ICT;
- HRM;
- Facilitaire zaken;
- Juridische zaken;
- Inkoop.

Servicepunt71 biedt geen dienstverlening aan op het gebied van Documentaire Informatievoorziening (DIV). Deze activiteiten voert Holland Rijnland nog zelf uit.

Organisatie Holland Rijnland

De organisatie bestaat uit de volgende organisatieonderdelen:

- Strategische Eenheid;
- Regionaal Bureau Leerplicht (RBL);
- Bedrijfsbureau (inclusief Urgentiecommissie, Verkeersveiligheid, Regiotaxi en DIV);
- TWO Jeugdhulp.

De leiding van de organisatie ligt bij de secretaris-directeur. Concerncontrol adviseert de secretaris-directeur maar is een zelfstandige functie die uit de lijnorganisatie is gehaald. Dat is gedaan vanwege de onafhankelijke positie die gewenst is ten opzichte van de lijnorganisatieonderdelen.

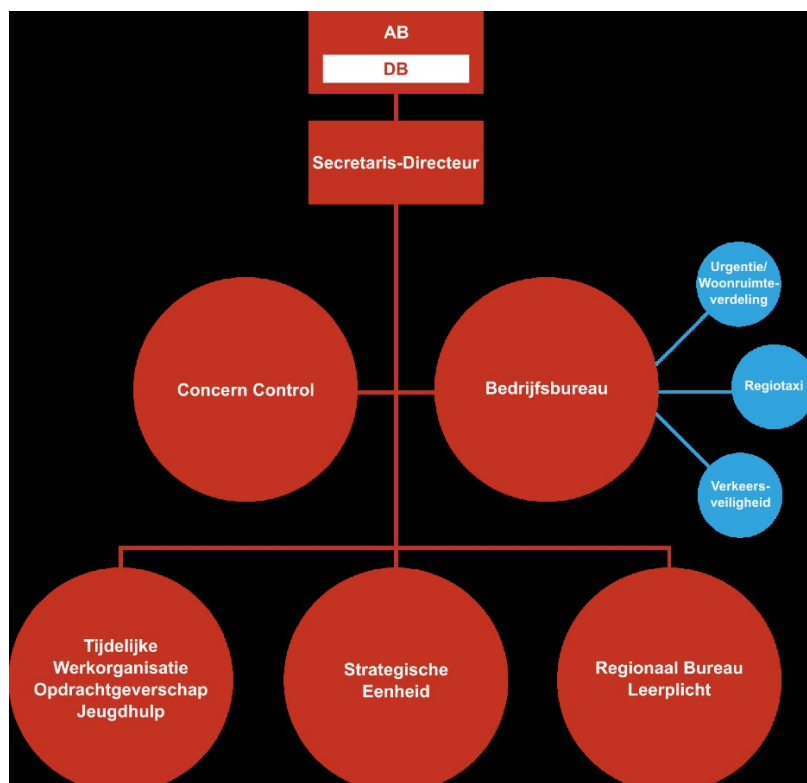

Beleidsindicatoren

Voor de bedrijfsvoering heeft Holland Rijnland, mede op instigatie van de nieuwe BBV een aantal indicatoren opgesteld. Hieronder een weergave voor 2021:

Tabel 4.3 Beleidsindicatoren

Beleidsindicator	Eenheid	Periode	Holland Rijnland
1. Formatie	Fte per 1.000 inwoners	2021	0,11
2. Bezetting	Fte per 1.000 inwoners	2021	0,11
3. Apparaatskosten	Kosten per inwoner	2021	€ 11,13
4. Externe inhuur	Kosten inhuur als % van totale loonsom incl inhuur	2021	8,6%
5. Overhead	% van totale lasten	2021	25,6%

Indexatie

Voor het jaar 2021 vindt een indexatie van de gemeentelijke bijdrage plaats. We gaan we uit van het voorstel van de Werkgroep Financiële Kaderstelling Gemeenschappelijke Regelingen (WFGR) waarin de werkgroep voor 2021 een indexatie van gemiddeld 3,88% voor loonkosten (inclusief de loonkosten van de dienstverleningsovereenkomst met het Srvicpunt71), en 1,80% voor materiële kosten adviseert. Het gebruikte gewogen indexcijfer voor 2021 is 3,54%. Dit percentage is hoger dan men uitgaande van de wegingsfactor (zowel voor de lonen als materieel circa 50%) zou verwachten. Dit komt doordat inkomsten vanuit het rijk en provincie niet geïndexeerd worden waardoor het gewogen indexpercentage voor de deelnemende gemeente (3,54%) hoger uitvalt.



Tabel 4.4 Index

Index	wegings factor	indexatie 2021
Lasten		
Beloning werknemers	49%	103,88
Netto materieel	50%	101,80
Overige (niet geïndexeerd)	0%	0
Gewogen gemiddelde indexatie	100%	103,54
Bijdrage gemeenten	78%	103,54
Overige baten	22%	0



5 Financiële begroting

5.1 Meerjarenbegroting 2021 – 2024

		Begroting 2020	Begroting 2021	Jaarschijf 2022	Jaarschijf 2023	Jaarschijf 2024
Ruimte & Energie	Lasten	3.621.277	3.271.891	2.758.436	2.758.436	2.758.436
	Baten	-1.674.395	-1.466.277	-966.277	-966.277	-966.277
	saldo	1.946.882	1.805.614	1.792.159	1.792.159	1.792.159
Maatschappij en Jeugd	Lasten	5.485.160	4.347.618	4.318.910	4.318.910	4.318.910
	Baten	-1.979.258	-832.686	-832.686	-832.686	-832.686
	saldo	3.505.902	3.514.932	3.486.224	3.486.224	3.486.224
Strategisch positioneren	Lasten	282.421	287.504	287.504	287.504	287.504
	Baten	-	-	-	-	-
	saldo	282.421	287.504	287.504	287.504	287.504
Organisatie en samenwerking	Lasten	2.330.600	2.716.450	2.691.682	2.691.682	2.691.682
	saldo	2.330.600	2.716.450	2.691.682	2.691.682	2.691.682
totaal lasten		11.719.458	10.623.463	10.056.532	10.056.532	10.056.532
totaal baten		-3.653.653	-2.298.963	-1.798.963	-1.798.963	-1.798.963
Saldo baten en lasten programma's		8.065.805	8.324.500	8.257.569	8.257.569	8.257.569
Algemene dekkingsmiddelen	Bijdragen gemeenten regulier	-5.800.026	-6.005.352	-5.957.068	-5.957.068	-5.957.068
	bijdragen gemeenten Frictie	-25.924	-	-	-	-
	Bijdragen gemeenten TWO	-2.239.855	-2.319.148	-2.300.501	-2.300.501	-2.300.501
	totaal baten	-8.065.805	-8.324.500	-8.257.569	-8.257.569	-8.257.569
Saldo baten en lasten		-	-	-	-	-



5.2 Incidentele lasten en baten

Incidentele lasten en baten

Opgave	lasten/baten	Begroting 2021	Jaarschijf 2022	Jaarschijf 2023	Jaarschijf 2024
Ruimte & Energie	Lasten	500.000	-	-	-
	Baten	-500.000	-	-	-
Ruimte & Energie		-	-	-	-

		Begroting 2021	Jaarschijf 2022	Jaarschijf 2023	Jaarschijf 2024
Structureel evenwicht ?		Ja	Ja	Ja	Ja



5.3 Geprognosticeerde balans

Wordt bij definitieve begroting toegevoegd



5.4 Staat van reserves

Omschrijving	Saldo 1-1-2021	Mutaties		Saldo 31 -12- 2021
		Toevoeging	Onttrekking	
<i>Algemene reserve</i>				
8700001 Algemene Reserve	232.471	0	0	232.471
<i>Bestemmingsreserves</i>				
8710006 Reserve RBL	35.933	0	0	35.933
8710007 Reserve cofinanciering	94.796	0	0	94.796
8710009 Res Natuurlijke element op part. terrein	140.105	0	0	140.105
8710010 Reserve onderwijsarbeidsmarkt	180.589	0	0	180.589
<i>Totaal reserves</i>	683.894	0	0	683.894



5.5 Taakvelden

Hoofdtakvelden	Taakveld		Lasten	Baten
Bestuur en ondersteuning	0.4	Overhead, Ondersteuning organisatie	2.716.450	0
	0.8	Overige baten en lasten	0	0
	Totaal		2.716.450	0
Verkeer, vervoer en waterstaat	2.1	Verkeer en wegen	868.858	-1.027.626
	2.5	Openbaar vervoer	26.769	-26.769
	Totaal		895.627	-1.054.395
Economie	3.1	Economische ontwikkeling	1.199.851	-1.426.338
	Totaal		1.199.851	-1.426.338
Onderwijs	4.3	Onderwijsbeleid en leerling-zaken	1.802.502	-3.123.702
	Totaal		1.802.502	-3.123.702
Sport, cultuur en recreatie	5.3	Cultuurpresentatie, cultuurproductie en cultuurparticipatie	23.558	-23.558
	5.7	Openbaar groen en (open lucht) recreatie	274.305	-433.073
	Totaal		297.863	-456.631
Sociaal domein	6.1	Samenkracht en burgerparticipatie	593.906	-765.556
	6.2	Wijkteams	0	0
	6.5	Arbeidsparticipatie	168.263	-234.680
	6.72	Maatwerkdienstverlening 18-	2.072.991	-2.319.148
Totaal		2.835.160	-3.319.385	
Volkshuisvesting, ruimtelijke ordening en stedelijke vernieuwing	8.1	Ruimtelijke ordening	124.640	-220.818
	8.3	Wonen en bouwen	751.370	-1.022.196
	Totaal		876.010	-1.243.013
Totaal		10.623.463	-10.623.463	





6 Bijlagen

6.1 Btw-compensatiefonds

Een gemeenschappelijke regeling in de vorm van dit samenwerkingsorgaan wordt niet in de btw-heffing betrokken. De btw is hierdoor voor de gemeenschappelijke regeling een kostenpost. Alleen een gemeenschappelijke regeling die op de prestaties een winsttoeslag oplegt en daardoor doet aan vermogensvorming, heeft recht op aftrek van btw. Dit laatste is niet van toepassing voor Holland Rijnland. Voor de begroting van Holland Rijnland is er dan ook niets veranderd. Evenals voorgaande jaren zijn alle lasten geraamd inclusief btw.

Met ingang van 1 januari 2003 hebben provincies en gemeenten te maken met het Btw-compensatiefonds. Per individuele gemeente wordt een opgave verstrekt over welke voorbelasting compensabel is en kan worden doorgeschoven naar de betreffende gemeente. De deelnemende gemeente kan deze kosten dan meenemen met de opgave voor het Btw-compensatiefonds.

Verdeling BTWCF	Totaal BTW	Algemeen 13 gemeenten	Leerplicht 11 gemeenten obv leerlingen	Leerplicht 11 gemeenten obv inwoners	Regionale bezwaar-commissie urgentie 13 gemeenten	Jeugdhulp 12 gemeenten
Totaal verdeelsleutels						
Raming inclusief BTW	4.867.071	3.295.115	148.761	24.092	227.540	1.171.563
Raming compensabele BTW	844.698	571.879	25.818	4.181	39.490	203.329
Alphen ad Rijn	129.629	111.974	0	0	7.732	9.922
Hillegom	35.850	22.162	1.329	215	1.530	10.614
Kaag & Braassem	32.300	27.105	1.678	263	1.872	1.383
Katwijk	114.211	65.884	4.628	639	4.550	38.511
Leiden	200.917	126.011	6.077	1.222	8.702	58.904
Leiderdorp	43.638	27.350	1.710	265	1.889	12.423
Lisse	36.048	23.003	1.412	223	1.588	9.821
Nieuwkoop	44.257	28.883	0	0	1.994	13.379
Noordwijk	65.633	43.241	2.537	419	2.986	16.449
Oegstgeest	39.168	24.644	1.726	239	1.702	10.858
Teylingen	61.068	37.391	2.453	363	2.582	18.279
Voorschoten	29.479	25.706	1.748	249	1.775	0
Zoeterwoude	12.503	8.525	521	83	589	2.786



Concept Jaarstukken 2019





INHOUDSOPGAVE

1	Inleiding.....	3
1.1	Algemene beschouwing.....	3
1.2	Leeswijzer.....	4
1.3	Rekeningresultaat.....	5
1.4	Regionaal Investeringsfonds	5
1.5	Bestuur	8
2	Jaarverslag Programma verantwoording.....	11
2.1	Inhoudelijke Agenda.....	14
2.2	Regionaal Bureau Leerplicht.....	17
2.3	Overige uitvoerende taken: woonruimte, verkeer en vervoer.....	19
2.4	TWO Jeugdhulp.....	20
2.5	Cofinanciering	22
2.6	FRICTIE- en transitiekosten.....	23
2.7	Algemene dekkingsmiddelen en Overhead.....	24
3	Jaarverslag Paragrafen.....	27
3.1	Weerstandsvermogen en risicobeheersing.....	27
3.2	Financiering.....	29
3.3	Bedrijfsvoering.....	31
3.4	Vennootschapsbelasting.....	33
3.5	Heffingen en Leges.....	33
3.6	Onvoorzien.....	33
4	Jaarrekening 2019.....	35
4.1	Balans en toelichting op de balans.....	36
4.2	Overzicht van baten en lasten.....	47
5	Besluit.....	61
6	Bijlagen.....	63
6.1	Subsidies.....	63





1 Inleiding

1.1 Algemene beschouwing

Het opstellen van de nieuwe Regionale Agenda 2019-2023 loopt als een rode draad door 2019. Samen met de regiogemeenten is er veel tijd en energie gestoken om de producten en diensten te bepalen die de organisatie Holland Rijnland in opdracht van de samenwerkende gemeenten in de periode 2019-2023 gaat leveren. Het resultaat is een ambitieuze regionale agenda voor de komende jaren, waar wij mee aan de slag zijn gegaan. Hoe dit proces is verlopen om met breed draagvlak het gemeentelijk opdrachtgeverschap goed opnieuw in te vullen leest u hierna.

In het voorjaar heeft het Dagelijks Bestuur de ronde afgemaakt langs de colleges van de regiogemeenten. Dit heeft een vervolg gekregen in de collegeconferentie waar het proces om te komen tot een nieuwe agenda handen en voeten kreeg. In juni hebben bijna 150 raadsleden zich in de raadsconferentie gebogen over de vraag wat we met elkaar willen bereiken en hoe dat moet gebeuren. Wij zijn gezamenlijk gekomen tot nieuwe werkwijzen, waarbij het collectief eigenaarschap bij portefeuillehouders ligt en raadsleden nog beter en in een vroeg stadium worden betrokken. De vaststelling van de Regionale Agenda door het Algemeen Bestuur eind oktober markeert de overgang naar een integralere aanpak van ruimtelijke verdelingsvraagstukken met nadrukkelijke betrokkenheid van de raden. Een gezamenlijke ruimtelijke strategische agenda en een integraal afwegingskader zijn onderdeel van het werkprogramma van Holland Rijnland en bouwen voort op het materiaal dat is opgeleverd in Hart van Holland verband (“Aan de slag met Hart van Holland” samengevat op een speciale placemat).

Naast het werken aan de regionale agenda zijn ondertussen nieuwe thema's opgepakt en is doorgewerkt aan lopende opgaven. Zo biedt de regio Holland Rijnland een goed vestigingsklimaat en wil koploper zijn in het toepassen van economische en technologische innovaties. Daartoe is de nieuwe hoofdlijnen strategie voor bedrijventerreinen opgesteld, een startpunt voor integrale afstemming van ruimtelijke-economische vraagstukken. En door financiële bijdragen uit het Cofinancieringsfonds konden drie nieuwe innovatieve projecten worden ondersteund.

Op weg naar een energieneutrale regio in 2050 zijn er weer stappen gezet naar de regionale energiestrategie. Op de verschillende uitvoeringslijnen is voortgang geboekt. Bij het realiseren van meer duurzame opwek van elektriciteit d.m.v. “zon op daken” zijn goede resultaten bereikt. In het warmtedossier is gewerkt aan de regionale warmtevisie en voorbereiding van aansluiting op restwarmte vanuit het Rotterdamse havengebied.

Gezamenlijk streven de regiogemeenten naar een duurzaam bereikbare regio. Het openbaar vervoer is daarvoor een belangrijke pijler. Samen met de provincie Zuid Holland (als concessiehouder) en regio Midden Holland is gewerkt aan het beleidskader voor een nieuwe OV-concessie, die kan bijdragen aan onze mobiliteitsdoelstelling. Daarnaast werd kwaliteit van de diensten van de regiotaxi onderzocht, omdat deze soms te wensen over laat. Het uitgevoerde klanttevredenheidsonderzoek liet over het algemeen een positief beeld zien. De negatieve uitzonderingen blijven echter aandacht vragen.



De regionale huisvestingsverordening werd geactualiseerd, zodat het schaarse aanbod aan sociale huurwoningen op een eenduidige en transparante manier kan worden verdeeld.

Een succes dat wij in het maatschappelijk domein kunnen melden is dat we als regio in de verbinding tussen onderwijs en jeugd erin slagen voorop te lopen in Nederland. We zijn trots dat we daarom de titel 'inspiratieregio' kregen toegekend. De eerste projecten uit het transformatieplan, gefinancierd uit het in 2018 toegekende budget, zijn in gang gezet. Daarnaast actualiseerde Holland Rijnland in 2019 de regionale huisvestingsverordening met extra aandacht voor doelgroepen die niet zelfstandig in woonruimte kunnen voorzien of ondersteuning nodig hebben bij het wonen.

Al met al was 2019 een jaar van transitie van de Inhoudelijke Agenda 2016-2020 naar de nieuwe Regionale Agenda 2019-2023. De nieuwe agenda is een natuurlijke voortzetting van de vorige, maar met nadrukkelijker de uitdaging om het samen en integraler te doen. De opgaven zijn gezamenlijk geformuleerd en de handschoen pakken we als regiogemeenten samen op, waarbij de organisatie Holland Rijnland faciliteert of stuurt al naar gelang dat nodig of gewenst is.

1.2 Leeswijzer

In het vervolg van dit hoofdstuk leest u het rekeningresultaat, stemverhoudingen van het algemeen bestuur voor de deelnemende gemeenten en de samenstelling van het dagelijks bestuur. In hoofdstuk 2 vindt u de inhoudelijke verantwoording per programma.

Per programma wordt aangegeven wat men in 2019 heeft bereikt, wat daarvoor is gedaan en welke kosten daarmee gemoeid waren. In de parafen "Wat heeft dat gekost" verklaren wij de verschillen wanneer de baten of lasten meer afwijken dan € 25.000 ten opzichte van de begroting na wijziging bij de Tussenrapportage 2019.

Leeswijzer financiële tabellen:

- Directe kosten: kosten voor leveringen, goederen en diensten die rechtstreeks ten laste van projecten in de programma's komen;
- Kosten werkorganisatie: kosten voor personeel, huur gebouw e.d. die via toerekening van uren verdeeld worden over de projecten in de programma's;
- Directe baten: baten die rechtstreeks ten gunste van projecten in de programma's komen. Het gaat voornamelijk om subsidies van Rijk en provincie, aanvullende subsidies van gemeentes of bijvoorbeeld leges;

Onder het kopje paragrafen komt de bedrijfsvoering aan bod middels de thema's die door het BBV worden aangedragen, zoals onder andere het weerstandsvermogen, kapitaalgoederen, PIOFACH en het BTW compensatiefonds. De jaarrekening is opgenomen in hoofdstuk 4, met de balans, de toelichting op de balans en het overzicht van baten en lasten. De overige staten en overzichten zijn opgenomen in de bijlagen.



1.3 Rekeningresultaat

De jaarrekening van Holland Rijnland sluit in 2019 af met een positief resultaat van €2.230.385.

De jaarrekening van Holland Rijnland bestaat in feite uit twee aparte onderdelen die elk een aparte financiering kennen:

- Holland Rijnlands reguliere taken, gefinancierd uit de reguliere gemeentelijke bijdrage;
- TWO Jeugdhulp, de inkooporganisatie Jeugdhulp, gefinancierd uit de Jeugdhulpbudgetten van de gemeenten.

Resultaat Holland Rijnland

Het resultaat voor het onderdeel reguliere taken komt uit op € 2.147.837 positief. In de programmaverantwoording gaan wij in op de resultaten per programma.

Resultaat TWO Jeugdhulp

De kosten voor de uitvoeringsorganisatie voor de inkoop van jeugdhulp zijn onderdeel van de bedrijfsvoering van Holland Rijnland, maar worden apart in rekening gebracht bij de gemeenten die hieraan deelnemen. De gemeenten brengen dit ten laste van hun eigen Jeugdhulpbudget.

Het gaat hier dus niet om de besteding van het totale uitvoeringsbudget. Over de jeugdhulpbudgetten wordt door Holland Rijnland wel een eindverantwoording opgesteld, maar het resultaat wordt verwerkt in de jaarrekeningen van de individuele gemeenten.

De kosten van de TWO Jeugdhulp zijn € 82.548 euro lager uitgekomen dan begroot. Hierbij meegenomen de onder overhead verantwoorde kosten.

Resultaat en verdeling

De verdeling over gemeenten zowel voor het tekort op de TWO Jeugdhulp als het resultaat van Holland Rijnland wordt separaat aangeboden aan het Algemeen Bestuur.

1.4 Regionaal Investeringsfonds

In de vergadering van het Algemeen Bestuur van 19 december 2007 is het Regionaal Investeringsfonds (RIF) ingesteld en de overeenkomst door de deelnemende gemeenten ondertekend. In de RIF zijn de volgende vijf projecten benoemd:

- RijnlandRoute (zie lopende zaken leefomgeving, verkeer en vervoer);
- HOV-netwerk ZHN (zie lopende zaken leefomgeving, verkeer en vervoer);
- Programma Ontsluiting Greenport (GOM) (zie lopende zaken leefomgeving, verkeer en vervoer);
- Vitalisering Greenport Duin- en Bollenstreek (GOM) (zie economie, greenports van morgen);
- Regionaal Groenprogramma (zie lopende zaken leefomgeving).

In 2019 hebben de gemeenten de tiende bijdrage van € 9.454.331 voldaan. Dit bedrag is direct in het fonds gestort. Onderstaand treft u een overzicht van de aan de vijf projecten toegerekende rente en de stand per begin en einde boekjaar per project.

De gemaakte kosten en bijbehorende bate voor het Regionaal Groenprogramma, zijn ook opgenomen in het Programma Inhoudelijke Agenda.



Stand per 1 januari 2019		34.697.377
Ontvangsten:		
Totaal ontvangen van de gemeenten	9.454.331	
Bijdrage 2e tranche Rijnlandroute	8.627.300	
Totaal opbrengst		18.081.631
sub-totaal		52.779.008
Uitgaven:		
Rijnlandroute	11.127.300	
HOV-netwerk ZHN	4.977.200	
Maatregelen Middengebied		
Vitalisering Greenport Duin- en Bollenstreek (GOM)	1.000.000	
Regionaal Groenprogramma	716.581	
Totaal betaald in 2019		17.821.081
Stand per 31 december 2019		34.957.927
Verantwoording		
Verantwoord op ontvangen RIF-gelden	33.302.911	
Rentcorrectie op ontvangen RIF-gelden	548.030	
		33.850.941
Rente saldo		1.106.987
Totaal		34.957.927

Verdeling per project	Bijdrage gemeenten minus uitname	rente-opbrengsten	Saldo 31-12-2019
Rijnlandroute	761.089	340.708	1.101.796
HOV-netwerk ZHN	81.174	210.297	291.471
Noordelijke ontsluiting Greenport	25.504.770	329.844	25.834.614
Vitalisering Greenport Duin- en Bollenstreek (GOM)	-2.002.698	55.876	-1.946.823
Regionaal Groenprogramma	9.506.606	170.263	9.676.869
	33.850.941	1.106.986	34.957.927



Overzicht RIF-bijdrage per gemeenten	Bijdrage t/m 2018	Bijdrage 2019	Bijdrage t/m 2019
Kaag & Braassem	4.057.515	368.865	4.426.380
Hillegom	4.731.397	430.127	5.161.524
Katwijk	19.407.707	1.764.337	21.172.044
Leiden	33.843.172	3.076.652	36.919.824
Leiderdorp	6.281.242	571.022	6.852.264
Lisse	4.505.237	409.567	4.914.804
Noordwijk	10.604.066	964.006	11.568.072
Oegstgeest	4.409.680	400.880	4.810.560
Teylingen	8.050.955	731.905	8.782.860
Voorschoten	6.296.620	572.420	6.869.040
Zoeterwoude	1.810.050	164.550	1.974.600
Subtotaal	103.997.641	9.454.331	113.451.972
Rentecorrectie	502.361	45.669	548.030
Totaal	104.500.002	9.500.000	114.000.002
Katwijk: aanvullende bijdrage RIF - 2e tranche Rijnlandroute		8.627.300	8.627.300
Leiderdorp: aanvullende bijdrage RIF - 2e tranche Rijnlandroute	754.974	0	754.974
Katwijk: aanvullende bijdrage RIF - 2e tranche Rijnlandroute	0	0	0
Leiden: aanvullende bijdrage RIF - 2e tranche Rijnlandroute	16.372.700	0	16.372.700
Totaal	121.627.676	18.127.300	139.754.976



1.5 Bestuur

De regio Holland Rijnland bestaat in 2019 uit de gemeenten Alphen aan den Rijn, Hillegom, Kaag en Braassem, Katwijk, Leiden, Leiderdorp, Lisse, Nieuwkoop, Noordwijk, Oegstgeest, Teylingen, Voorschoten en Zoeterwoude. Deze regiogemeenten worden vertegenwoordigd door de 34 leden van het Algemeen Bestuur.

Het Algemeen Bestuur vergaderde in 2019 vier maal, namelijk op 13 maart, op 3 juli en op 30 oktober en 18 december. Daarnaast vond er een schriftelijke besluitvorming plaats over het beheer van het regionaal transformatiebudget jeugd door Holland Rijnland (16-31 maart).

Algemeen Bestuur en stemverhouding per 30 oktober 2019

	gemeente	Aantal AB leden	Stem per lid	totaal
1.	Alphen aan den Rijn	3	2 x 16 stemmen 1 x 1 stem	33
2.	Hillegom	3	2 x 4 stemmen 1 x 1 stem	9
3.	Kaag en Braassem	2	1 x 5 stemmen 1 x 4 stemmen	9
4.	Katwijk	2	1 x 11 stemmen 1 x 10 stemmen	21
5.	Leiden	4	1 x 19 stemmen 1 x 18 stemmen 2 x 1 stem	39
6.	Leiderdorp	2	1 x 5 stemmen 1 x 4 stemmen	9
7.	Lisse	2	1 x 5 stemmen 1 x 4 stemmen	9
8.	Nieuwkoop	3	2 x 4 stemmen 1 x 1 stemmen	9
9.	Noordwijk	2	1 x 8 stemmen 1 x 7 stemmen	15
10.	Oegstgeest	3	2 x 4 stemmen 1 x 1 stemmen	9
11.	Teylingen	3	1 x 6 stemmen 1 x 5 stemmen 1 x 1 stem	12
12.	Voorschoten	2	1 x 5 stemmen 1 x 4 stemmen	9
13.	Zoeterwoude	3	1 x 2 stemmen 1 x 1 stem	3
	Totaal	34		186

Door het vertrek van de van de heer N. Mol, die benoemd werd tot burgemeester van Laren, ontstond er een vacature. In de AB-vergadering van 30 oktober is mevrouw F. Spijker verkozen tot nieuw lid van het Dagelijks Bestuur als portefeuillehouder Ruimte. Ook is besloten tot een herverdeling van



de portefeuilles, waarbij de heer E.R. Jaensch naast Bestuur en Middelen en Natuur, Landschap en Recreatie ook Wonen onder zijn hoede heeft.

Samenstelling van het Dagelijks Bestuur per 30 oktober 2019:

H.J.J. Lenferink	voorzitter en portefeuillehouder Algemeen Bestuurlijke Zaken
J.W.E. Spies	portefeuillehouder Arbeidsmarkt, Economie en Energie
E.R. Jaensch	portefeuillehouder Wonen, Natuur en Landschap, Bestuur en Middelen
A.L. van Kempen	portefeuillehouder Verkeer en Vervoer
F. Spijker	portefeuillehouder Ruimte
B. Wolters	portefeuillehouder Maatschappij
F.Q.A. van Trigt	portefeuillehouder Jeugd
L.A.M. Bakker	Secretaris-directeur





2 Jaarverslag Programma verantwoording

De gemeenten in Holland Rijnland willen vormen van samenwerking die gekenmerkt worden door optimale flexibiliteit, lage kosten, grotere betrokkenheid van de deelnemende gemeenten (nabijheid), georganiseerde ontmoeting en uitwisseling van kennis en ideeën en een slagvaardige en actiegerichte organisatie gericht op maatschappelijk relevante projecten. Vanuit deze wens draagt Holland Rijnland draagt binnen de regio zorg voor een optimale verbinding, ontmoeting en samenwerking op ruimtelijk, economisch en sociaal gebied.

Voor de inzet van de organisatie Holland Rijnland voor de realisatie van de Inhoudelijke Agenda zijn vijf rollen te onderscheiden:

- **Platform voor ontmoeten en netwerken, kennis en ervaringen delen:** Het organiseren van regionale afstemming van thema's die de regio aangaan en het organiseren van allerlei gelegenheden voor de veertien gemeenten om ideeën te delen, kennis uit te wisselen, belangen in te brengen en thema's te agenderen.
- **Afstemming en coördinatie van beleidskaders en uitgangspunten :** Afstemmen en coördineren van gezamenlijke beleidskaders en -uitgangspunten, waarna uitvoering lokaal of subregionaal plaatsvindt. Gemeenten zijn veelal zelf verantwoordelijk voor het opstellen van voorstellen. Holland Rijnland faciliteert en coördineert de besluitvorming op ambtelijk en bestuurlijk niveau.
- **Lobby en belangenbehartiging:** Optreden naar provincie, rijk en andere belangrijke gremia om de doelen van de regio te bereiken (via lobby en subsidiewerving). Holland Rijnland vormt hiervoor kansrijke allianties en fungeert tevens als aanspreekpunt in formele trajecten, zoals herziening van een provinciale structuurvisie.
- **Signalering nieuwe ontwikkelingen:** Het signaleren en benoemen van nieuwe ontwikkelingen, bijvoorbeeld op het gebied van wetgeving en maatschappelijke trends. Hieronder valt ook zicht hebben op het subsidielandschap en het signaleren van mogelijkheden voor cofinanciering.
- **Uitvoering programma's, taken en opdrachten:** Voor een aantal specifieke opgaven voert Holland Rijnland concrete taken uit: onder meer de Urgentiecommissie Woonruimteverdeling, Opdrachtgeverschap Jeugdhulp en het Regionaal Bureau Leerplicht.

In dit hoofdstuk staan zeven programma's beschreven:

- De Inhoudelijke Agenda;
- Regionaal Bureau Leerplicht;
- Overige uitvoerende taken: woonruimte verdeling, verkeer en vervoer;
- TWO Jeugdhulp;
- Cofinanciering;
- Fricie en transitiekosten;
- Algemene dekkingsmiddelen en overhead.



Naar programma		Begroting 2019	Wijziging Begroting	Begroting na wijziging	Rekening 2019	Resultaat 2019
1 Inhoudelijke agenda	Lasten	1.759.866	3.035.878	4.795.744	3.604.596	1.191.148
	Baten	-160.307	-3.024.688	-3.184.995	-3.943.365	758.370
Saldo		1.599.559	11.190	1.610.749	-338.769	1.949.518
2 Regionaal bureau leerplicht	Lasten	1.552.090	179.240	1.731.330	1.611.642	119.688
	Baten	-810.400	-139.917	-950.317	-913.946	-36.371
Saldo		741.690	39.323	781.013	697.696	83.317
3 Uitv. Woonruimteverd, verkeer vervoer	Lasten	1.784.200	-23.267	1.760.933	1.532.857	228.076
	Baten	-828.256	-255.483	-1.083.739	-936.190	-147.549
Saldo		955.944	-278.750	677.194	596.666	80.528
4 TWO Jeughulp	Lasten	2.189.649	-439.499	1.750.150	1.604.272	145.878
	Baten	-	-	-	-17.978	17.978
Saldo		2.189.649	-439.499	1.750.150	1.586.294	163.856
5 Cofinanciering	Lasten	292.243	-13.996	278.247	175.175	103.072
	Baten	-	-	-	-	-
Saldo		292.243	-13.996	278.247	175.175	103.072
6 Fictie en transitiekosten	Lasten	158.000	-89.580	68.420	121.617	-53.197
	Baten	-	-	-	-32.615	32.615
Saldo		158.000	-89.580	68.420	89.002	-20.582
Algemene dekkingsmiddelen	Lasten	-	-	-	0	0
	Baten	-8.228.867	11.013	-8.217.854	-8.217.857	3
Saldo		-8.228.867	11.013	-8.217.854	-8.217.857	3
Overhead	Lasten	2.291.782	775.718	3.067.500	3.181.409	-113.909
	Baten	-	-	-	-	-
Saldo		2.291.782	775.718	3.067.500	3.181.409	-113.909
Resultaat	Lasten	-	-15.419	-15.419	-	-15.419
	Baten	-	-	-	-	-
Saldo		-	-15.419	-15.419	-	-15.419
Totaal lasten		10.027.830	3.409.075	13.436.905	11.831.567	1.605.338
Totaal baten		-10.027.830	-3.409.075	-13.436.905	-14.061.952	625.047
Saldo van baten en lasten		0	0	0	-2.230.385	2.230.385
Storting in reserves		-	-	-	-	-



Naar programma		Begroting 2019	Wijziging Begroting	Begroting na wijziging	Rekening 2019	Resultaat 2019
Onttrekking uit reserves		-	-	-	-	-
Saldo reserveringen		-	-	-	-	-
Resultaat		0	0	0	-2.230.385	2.230.385



2.1 Inhoudelijke Agenda

De ambities van Holland Rijnland zijn beschreven in de Inhoudelijke Agenda, een strategische agenda voor de gemeenten van Holland Rijnland (vastgesteld door het Algemeen Bestuur op 16 december 2015). In 2019 is een nieuwe regionale agenda geschreven waarbij colleges en raden uitgebreid zijn betrokken. De nieuwe agenda is 30 oktober vastgesteld in het Algemeen Bestuur. Voor de periode 2019-2023 zijn de producten en diensten benoemd die de gemeenten in gezamenlijkheid wensen op te pakken.

Naast de inzet geleverd voor de totstandkoming van deze nieuwe regionale agenda, werkte de Strategische Eenheid van Holland Rijnland samen met de deelnemende gemeenten, maatschappelijke partners en ondernemers aan de drie thema's uit de bestaande Inhoudelijke Agenda: Economie, Leefomgeving en Maatschappij.

Wat hebben we bereikt en wat hebben we daarvoor gedaan?

Economie

Eind 2019 is de hoofdlijnenstrategie bedrijventerreinen Holland Rijnland opgeleverd. Deze regionale strategie is niet zozeer een eindresultaat, maar meer een startpunt voor verdere strategieontwikkeling en integrale afstemming van ruimtelijke vraagstukken in de regio Holland Rijnland.

Binnen de verschillende gremia van de Economic Board Zuid Holland zijn belangrijke opgaven waar Holland Rijnland de komende tijd voor staat, onder de aandacht gebracht van bestuurlijke en maatschappelijke partners.

Leefomgeving

Holland Rijnland draagt bij aan de versterking van de Leefomgeving. In 2019 is de Regionale Huisvestingsverordening geactualiseerd. Daarnaast is de planlijst woningbouwprogrammering 2019 vastgesteld en aangeboden aan de provincie. Bij de planlijst is een monitor ontwikkeld om de voortgang van de afspraken uit de Regionale Woonagenda in beeld te brengen.

Samen met de provincie Zuid Holland (concessiehouder) en Midden Holland is hard gewerkt aan de totstandkoming van een nieuwe OV concessie. Eind 2019 was het beleidskader gereed voor besluitvorming. Ambtenaren, colleges en raden van de verschillende gemeenten in onze regio zijn hierbij volop betrokken. Er is een klanttevredenheidsonderzoek uitgevoerd over het gebruik van de regiotaxi. Holland Rijnland houdt vinger aan de pols bij lopende regionale mobiliteitsprojecten (RIF) en relatienetwerken zijn versterkt.

Vanuit het Regionaal Groenprogramma zijn in 2019 bloemrijke bermen gerealiseerd bij Hillegom. Daarnaast leverde het programma bij aan het opknappen van park Rusthoff (Sassenheim) en landgoed Calorama (Noordwijk) en de aanleg van fietspaden in Leiderdorp en Leiden. Besloten is om het Groenprogramma tot en met 2024 te verlengen. Er is een start gemaakt met het traject om icoonprojecten te realiseren voor de hele regio op het gebied van biodiversiteit en waterrecreatie. Een verkenner is gestart met een inventarisatie van kansrijke ontwikkelingen en projecten voor de Hollandse Plassen en omstreken. De governance van de provinciegrens-overstijgende samenwerking rond dit thema is versterkt. Binnen Hart van Holland is er voor heel Holland Rijnland een visie



Natuurlijke Leefomgeving opgesteld. De Strategische Eenheid droeg bij aan dit thema evenals aan de opschaling van de ruimtelijke regionale samenwerking naar de schaal van Holland Rijnland.

Maatschappij

Nadat eind 2018 de aanvraag voor het transformatiebudget is toegekend, zijn de eerste projecten uit het transformatieplan in 2019 in gang gezet. Met name bij de verbinding onderwijs-jeugd loopt Holland Rijnland voorop in Nederland. Dit leidde ertoe dat Holland Rijnland de titel 'Inspiratieregio' ontving. Om de maatschappelijke en financiële effecten van de projecten uit het transformatieplan inzichtelijk te maken, startte in 2019 maatschappelijke businesscases, in 2020 verwachten we daarvan de eerste resultaten. In 2020 herijken we het transformatieplan en intensiveren we de inzet van de resterende middelen uit het transformatiefonds.

In 2019 zijn de laatste projecten uit het Tijdelijk Fonds Jeugdhulp toegekend. Dit fonds was ingesteld om de transformatie te stimuleren. Het transformatiebudget neemt deze rol over. In 2020 evalueren we het Tijdelijk Fonds Jeugdhulp.

Het Regionaal Beleidsteam Jeugd werkte in 2019 aan diverse regionale beleidsopgaven. Knelpunt hierbij was de beschikbaarheid van voldoende gemeentelijke beleidsmedewerkers in verband met de voorbereidingen op de inkoop 2021 en lokale opgaven.

Holland Rijnland ondersteunde de voorbereidingen op de decentralisatie van de maatschappelijke zorg. Daarnaast stelde Holland Rijnland in 2019 een nieuwe huisvestingsverordening voor de regio vast met extra aandacht voor doelgroepen die niet zelfstandig in woonruimte kunnen voorzien of ondersteuning nodig hebben bij het wonen.

Hiernaast werkten wij in 2019 ook aan diverse lopende maatschappelijke thema's, te weten: zorg, cultuur, doelgroepenvervoer, inclusieve arbeidsmarkt en de aanpak van laaggeletterdheid. Het huidige convenant laaggeletterdheid loopt van 2017 tot 2020. In 2019 zijn de voorbereidingen gestart voor een nieuw convenant.

Wat heeft dat gekost?

Op het programma Inhoudelijke Agenda is een positief resultaat van 1.949.518. Dit resultaat wordt hoofdzakelijk veroorzaakt door de volgende onderdelen.

- overschot op het Transformatiefonds van € 1.621.844:
In het AB van 13 maart 2019 is een budget van € 2.293.144 toegevoegd aan de begroting van 2019, voor de uitvoering van het Transformatiefonds Jeugd. De kosten hiervoor zijn voor een bedrag van € 1.621.844 in 2019 niet gemaakt.
- Overschot op de bedrijvenstrategie van € 20.000
Het bedrag van € 20.000 is geld dat Holland Rijnland bij alle gemeenten ophaalde naar aanleiding van de opdracht van de provincie Zuid-Holland uit 2018 om een regionale bedrijventerreinenstrategie op te stellen. Dit onderwerp was bij de reorganisatie van Holland Rijnland geschrapt. Deze bedrijventerreinenstrategie werd in 2019 afgerond op basis van een onderzoek door STEC. Uiteindelijk is de factuur van STEC helemaal betaald door de provincie en de uitgaven zijn door Holland Rijnland niet gedaan.



- Overschot op de Regionale Energietransitie van € 50.000
Het AB van 30 oktober 2019 kende een budget van € 50.000 toe voor de uitvoering van de Regionale Energie Strategie (RES). De kosten hiervoor zijn in 2019 nog niet gemaakt.
- Onttrekking reserve Energieakkoord -/- € 36.390
In is er meer uitgegeven dan in de begroting stond. Om dit tekort op te vangen is er de reserve Energieakkoord.
- Onttrekking reserve onderwijsarbeidsmarkt -/- € 13.143
Tot en met 31 december 2020 wordt er voor in totaal € 122.000 aan kosten gedekt uit de reserve onderwijsarbeidsmarkt. De totale kosten in 2019 die uit het gevormde scholingsfonds moeten worden gedekt, bedragen € 13.143.
- Overschot op de inhoudelijke agenda van circa € 300.000;
Er is een incidenteel overschot van circa € 300.000 op de inhoudelijke agenda. Dit komt primair doordat in 2019 vooral werd gewerkt aan de realisatie van de regionale agenda. Deze agenda werd op 30 oktober 2019 definitief vastgesteld in het AB, waardoor de uitvoering van onderdelen en de daarbij behorende uitgaven later starten.

1 Inhoudelijke agenda	Begroting 2019	Wijziging Begroting	Begroting na wijziging	Rekening 2019	Resultaat 2019
Directe kosten	625.914	3.024.688	3.650.602	2.475.492	1.175.110
Kosten werkorganisatie	1.133.952	11.190	1.145.142	1.129.104	16.038
Lasten	1.759.866	3.035.878	4.795.744	3.604.596	1.191.148
Directe baten	-160.307	-3.024.688	-3.184.995	-3.943.365	758.370
Bijdragen gemeenten	-	-	-	-	-
Baten	-160.307	-3.024.688	-3.184.995	-3.943.365	758.370
Saldo van baten en lasten	1.599.559	11.190	1.610.749	-338.769	1.949.518
Storting in reserves	-	-	-	-	-
Onttrekking uit reserves	-	-	-	-	-
Saldo reserveringen	-	-	-	-	-
Resultaat	1.599.559	11.190	1.610.749	-338.769	1.949.518



2.2 Regionaal Bureau Leerplicht

Alle kinderen in Nederland hebben recht op onderwijs en moeten de kans krijgen zich te ontwikkelen om een positieve basis te leggen voor hun toekomst. Door zich te ontplooiën en onderwijs te volgen, worden zij toegerust om deel te nemen aan de samenleving en vergroten zij de kans op een arbeidsplek die aansluit bij hun talenten en interesses.

Wat hebben we bereikt en wat hebben we daarvoor gedaan?

Het RBL voert voor elf gemeenten in de regio de leerplicht en RMC taken uit. Het regionaal uitvoeren van deze taken heeft vele voordelen, zoals eenduidig beleid, een hogere kwaliteit, efficiency en schaalvoordelen. Daarnaast is het makkelijk samenwerken met andere regionaal georganiseerde partners zoals scholen.

De missie van het RBL is het waarborgen van het recht op onderwijs voor 5- tot 23-jarigen. Deze missie komt als hoofddoelstelling terug in het "Beleidsplan Leerplicht en RMC 2018-2022" dat gemeenten hebben vastgesteld: alle jongeren tussen de 5 en 23 jaar die daartoe in staat zijn, volgen onderwijs tot zij een startkwalificatie hebben behaald. Wanneer het recht op onderwijs in het gedrang komt – bijvoorbeeld door een gebrek aan aanbod – heeft het RBL een belangrijke signaalfunctie.

Het RBL heeft deze missie verder uitgewerkt in drie concrete doelstellingen:

We gaan voor minder schoolverzuim

We zoeken de best passende oplossing als schoolgang niet lukt en richten ons op het tegengaan van verzuimrecidive.

We gaan voor minder thuiszitten

In de breedste zin van het woord: ook bij geoorloofde afwezigheid ('risico-leerling' of vrijstelling) zoeken wij mogelijkheden voor onderwijs.

We gaan voor minder voortijdig schooluitval

Ons doel is dat elke jongere die het kan, een startkwalificatie behaalt. Als dit echt niet lukt, gaan we voor een zinvolle dagbesteding, in nauwe samenwerking met netwerkpartners.

In haar eigen jaarverslag over schooljaar 2018/2019 rapporteert het RBL uitgebreid over haar taken en geboekte resultaten voor wat betreft bovenstaande doelstellingen.



Wat heeft dat gekost?

Er is minder uitgegeven dan begroot. Er is een overschot van € 83.717. Dit is grotendeels veroorzaakt door incidentele extra opbrengsten van een ingezette medewerker die gedetacheerd is door het RBL en lagere kosten, doordat een medewerker die met pensioen ging niet gelijk is vervangen.

2 Regionaal bureau leerplicht	Begroting 2019	Wijziging Begroting	Begroting na wijziging	Rekening 2019	Resultaat 2019
Directe kosten	25.908	82.545	108.453	116.643	-8.190
Kosten werkorganisatie	1.526.182	96.695	1.622.877	1.494.999	127.878
Lasten	1.552.090	179.240	1.731.330	1.611.642	119.688
Directe baten	-810.400	-139.917	-950.317	-913.946	-36.371
Bijdragen gemeenten	-	-	-	-	-
Baten	-810.400	-139.917	-950.317	-913.946	-36.371
Saldo van baten en lasten	741.690	39.323	781.013	697.696	83.317
Storting in reserves	-	-	-	-	-
Onttrekking uit reserves	-	-	-	-	-
Saldo reserveringen	-	-	-	-	-
Resultaat	741.690	39.323	781.013	697.696	83.317



2.3 Overige uitvoerende taken: woonruimte, verkeer en vervoer

Naast het Regionaal Bureau Leerplicht (RBL) en de TWO Jeugdhulp, heeft Holland Rijnland nog een aantal andere uitvoerende taken. Het gaat hierbij om de urgentieverlening bij woonruimteverdeling, het Collectief Vraagafhankelijk Vervoer (CVV), de coördinatie van de subsidieaanvragen Provinciale Subsidieregeling Mobiliteit (PSM) en het Regionaal Project Verkeersveiligheid. Bij deze laatste taak is het doel om door gedragsbeïnvloeding (voorlichting, educatie en handhaving) het aantal verkeerslachtoffers terug te dringen.

Wat hebben we bereikt en wat hebben we daarvoor gedaan?

Holland Rijnland verzorgt het secretariaat van de Regionale Urgentiecommissie Woonruimteverdeling. In 2019 behandelde de commissie 379 urgentieverzoeken en 194 vragen voor stadsvernieuwingsurgentie. Daarnaast zijn bezwaarprocedures voor rechtbank en Raad van State afgehandeld en is voorlichting gegeven aan intakers bij woningcorporaties.

Om optimaal gebruik te maken van de Provinciale subsidieregeling Mobiliteit, coördineerde Holland Rijnland de subsidieaanvragen voor regionale infrastructurele projecten én voor projecten Duurzaam Veilig. We faciliteerden de projectleiders die lokaal de acties begeleidden rondom verkeerseducatie. Met de coördinatie van het Collectief Vraagafhankelijk Vervoer boden we een openbaar vervoerssysteem van deur tot deur dat goedkoper is dan de reguliere taxi's en dat bovendien toegankelijk is voor minder mobiele reizigers. Holland Rijnland toetste de afspraken uit het programma van eisen en verzorgde de afstemming tussen vervoerders en gebruikersgroepen. Ook voerden we een klanttevredenheidsonderzoek uit waaruit bleek dat klanten overwegend positief waren.

Wat heeft dat gekost?

Van het overschot van € 80.528 wordt een bedrag van ruim € 50.000 verklaard doordat er onderbesteding is op het onderdeel Woonruimteverdeling. Deze onderbesteding wordt vooral verklaard doordat er minder bezwaarschriften inzake woonruimteverdeling waren. De onderdelen verkeer en vervoer laten kleine onderbestedingen zien.

3 Uitv. Woonruimteverd, verkeer vervoer	Begroting 2019	Wijziging Begroting	Begroting na wijziging	Rekening 2019	Resultaat 2019
Directe kosten	1.245.657	219.213	1.464.870	1.201.979	262.891
Kosten werkorganisatie	538.543	-242.480	296.063	330.878	-34.815
Lasten	1.784.200	-23.267	1.760.933	1.532.857	228.076
Directe baten	-828.256	-255.483	-1.083.739	-936.190	-147.549
Bijdragen gemeenten	-	-	-	-	-
Baten	-828.256	-255.483	-1.083.739	-936.190	-147.549
Saldo van baten en lasten	955.944	-278.750	677.194	596.666	80.528
Storting in reserves	-	-	-	-	-
Onttrekking uit reserves	-	-	-	-	-
Saldo reserveringen	-	-	-	-	-
Resultaat	955.944	-278.750	677.194	596.666	80.528



2.4 TWO Jeugdhulp

De transformatie van de jeugdhulp begint langzaam maar zeker contouren te krijgen. De jarenlange ervaring in de samenwerking op het gebied van jeugd binnen Holland Rijnland helpt de gemeenten bij het realiseren van hun lokale opgaven. Ook het vormgeven van het gemeentelijk opdrachtgeverschap richting jeugdhulpaanbieders is een proces van ontwikkeling. De dienstverleningsovereenkomst Jeugdhulp tussen de gemeenten en Holland Rijnland is verlengd tot 2021. Daarnaast nam het PHO Maatschappij in 2019 het principebesluit om de TWO Jeugdhulp minimaal 5 jaar te continueren en daarmee de inzet onverminderd voort te zetten.

Wat hebben we bereikt en wat hebben we daarvoor gedaan?

Het jaar 2019 stond in het teken van de transformatie van het jeugdhulpstelsel en de verantwoordelijkheid van de gemeenten daarin. De gemeenten gingen aan de slag gegaan met de voorbereidingen op de inkoop van de jeugdhulp. Daarin ondersteunde de TWO vanuit haar kennis en expertise. Samen met de gemeenten werkten we aan synergie tussen beleid en inkoop. Dit hielp om meer richting te geven aan de transformatie. Niettemin geldt voor enkele gemeenten dat zij nog onvoldoende perspectief hebben op de gewenste ontwikkelingen binnen de jeugdhulp. Door hen wordt daarom naarstig gezocht naar alternatieven. De TWO Jeugdhulp biedt ondersteuning in die zoektocht naar versnelling van de transformatie.

Het gezamenlijk opdrachtgeverschap betreft het proces van en rondom de contractering van de jeugdhulp. Centraal hierbij staat permanente verbetering van het opdrachtgeverschap van de samenwerkende gemeenten en transformatie. Het gezamenlijk opdrachtgeverschap heeft als basis dat de administratie wordt beperkt tot het hoogst noodzakelijke en dat er wordt samengewerkt in een vorm van partnerschap met de jeugdhulpaanbieders. Het vraagt onverminderd een grote inspanning van gemeenten en instellingen om het veranderingsproces dat bij die transformatie hoort vorm te geven. Het instrumentarium dat hiervoor de TWO Jeugdhulp inzet namens de gemeenten, voorziet in een breed scala aan ondersteunende mogelijkheden hiervoor. Naast het verzorgen van de rapportages over het gebruik van Jeugdhulp, gaf de TWO Jeugdhulp in 2019 met name uitvoering aan de volgende zaken:

- **Bekostiging:** 2019 stond in het teken van volledige invoering van de nieuwe bekostigingssystematiek. Na de GGZ-aanbieders volgde de overige jeugdhulpaanbieders.
- **Financiën:** Op het gebied van financiën ging de aandacht uit naar het opstellen en de besluitvorming rond de Begroting Jeugdhulp 2020, de Meerjarenbegroting Jeugdhulp 2021-2024, de Verantwoording en afrekening Jeugdhulp 2018.
- **Contractering:** de belangrijkste activiteiten waren het voeren van het contractmanagement met de jeugdhulpaanbieders, het vaststellen van de tarieven en de maximale bestedingsruimten voor de jeugdhulpaanbieders in 2021, het actualiseren van de resultaatovereenkomsten Ambulant, Verblijf en Jeugd- en Opvoedhulp en het faciliteren van het inkoopproces jeugdhulp 2020 en verder.



Wat heeft dat gekost?

Sinds de jaarrekening 2018 worden de kosten overhead van de TWO uitvoeringskosten apart gepresenteerd onder het programma Overhead. Binnen het programma TWO is sprake van een onderschrijding van €163.856 binnen het programma Overhead en er is sprake van een overschrijding van € 81.309 specifiek voor het onderdeel TWO. Een gezamenlijk resultaat van € 82.548 positief. Dit resultaat komt mede tot stand door een incidenteel hoger budget in 2019 dat nog niet is besteed.

4 TWO Jeughulp	Begroting 2019	Wijziging Begroting	Begroting na wijziging	Rekening 2019	Resultaat 2019
Directe kosten	781.779	-	781.779	922.989	-141.210
Kosten werkorganisatie	1.407.870	-439.499	968.371	681.283	287.088
Lasten	2.189.649	-439.499	1.750.150	1.604.272	145.878
Directe baten	-	-	-	-17.978	17.978
Bijdragen gemeenten	-	-	-	-	-
Baten	-	-	-	-17.978	17.978
Saldo van baten en lasten	2.189.649	-439.499	1.750.150	1.586.294	163.856
Storting in reserves	-	-	-	-	-
Onttrekking uit reserves	-	-	-	-	-
Saldo reserveringen	-	-	-	-	-
Resultaat	2.189.649	-439.499	1.750.150	1.586.294	163.856

Overhead (TWO specifiek)	Begroting 2019	Wijziging Begroting	Begroting na wijziging	Rekening 2019	Resultaat 2019
Lasten	0	439.499,00	439.499,00	520.808	-81.309
Saldo TWO inclusief overhead	2.189.649,00	0	2.189.649,00	2.107.101	82.548



2.5 Cofinanciering

In 2016 heeft het Algemeen Bestuur ingestemd met het Cofinancieringsfonds Holland Rijnland. Het fonds is bedoeld voor bovengemeentelijke initiatieven uit de regio die een innovatief karakter hebben en een bijdrage leveren aan het realiseren van de opgaven uit de Inhoudelijke Agenda 2016 – 2020 (Maatschappij, Economie en Leefomgeving) van Holland Rijnland. Vanaf de instelling van het fonds heeft het Dagelijks Bestuur van Holland Rijnland met advies van het Portefeuillehoudersoverleg besloten om aan tien initiatieven een financiële bijdrage te verstrekken. De bijdrage kan binnen een bepaald jaar worden uitgekeerd, maar loopt soms ook over meerdere jaren.

Wat hebben we bereikt en wat hebben we daarvoor gedaan?

In 2019 zijn de volgende projecten ondersteund:

- Instrumentation for Space (LiS)
- 5G Fieldlab (TU Delft)
- Onderwijsbus (Stichting Innovatiecentrum Energie)

Wat heeft dat gekost?

Het positieve resultaat in 2019 van € 103.072, wordt voor een bedrag van € 99.825 veroorzaakt door het stopzetten van het initiatief Topsurf. Dit bedrag is uitgekeerd in 2018, en terugontvangen in 2019.

5 Cofinanciering	Begroting 2019	Wijziging Begroting	Begroting na wijziging	Rekening 2019	Resultaat 2019
Directe kosten	278.247	0	278.247	175.175	103.072
Kosten werkorganisatie	13.996	-13.996	-	-	-
Lasten	292.243	-13.996	278.247	175.175	103.072
Directe baten	-	-	-	-	-
Bijdragen gemeenten	-	-	-	-	-
Baten	-	-	-	-	-
Saldo van baten en lasten	292.243	-13.996	278.247	175.175	103.072
Storting in reserves	-	-	-	-	-
Onttrekking uit reserves	-	-	-	-	-
Saldo reserveringen	-	-	-	-	-
Resultaat	292.243	-13.996	278.247	175.175	103.072



2.6 Frictie- en transitiekosten

Door de Inhoudelijke Agenda 2016-2020, de daarmee verband houdende herprofilering van de organisatie en de hosting zijn tien medewerkers boventallig geraakt. De salariskosten van deze medewerkers zijn ondergebracht in het programma Frictie- en Transitiekosten .

Wat hebben we bereikt en wat hebben we daarvoor gedaan?

In 2019 vonden verrekeningen plaats voor de laatste medewerker die als gevolg van de reorganisatie #Kracht15 boventallig werd.

Wat heeft dat gekost?

Het negatieve resultaat van € 20.582 wordt veroorzaakt door extra nagekomen incidentele kosten voor één van de oud-medewerkers binnen het programma Frictie- en Transitie. De begroting is in de Tussentijdse Rapportage niet aangepast omdat deze onverwachte kosten toen nog niet bekend waren.

6 Frictie en transitiekosten	Begroting 2019	Wijziging Begroting	Begroting na wijziging	Rekening 2019	Resultaat 2019
Directe kosten	-	-	-	32.615	-32.615
Kosten werkorganisatie	158.000	-89.580	68.420	89.001	-20.581
Lasten	158.000	-89.580	68.420	121.617	-53.197
Directe baten	-	-	-	-32.615	32.615
Bijdragen gemeenten	-	-	-	-	-
Baten	-	-	-	-32.615	32.615
Saldo van baten en lasten	158.000	-89.580	68.420	89.002	-20.582
Storting in reserves	-	-	-	-	-
Onttrekking uit reserves	-	-	-	-	-
Saldo reserveringen	-	-	-	-	-
Resultaat	158.000	-89.580	68.420	89.002	-20.582

2.7 Algemene dekkingsmiddelen en Overhead

2.7.1 Algemene dekkingsmiddelen

De middelen die Holland Rijnland ontvangt vanuit de deelnemende gemeenten zijn opgenomen in het programma Algemene Dekkingsmiddelen. De bijdrage van de gemeenten bestaan uit:

- Een regulier deel;
- De bijdrage voor de TWO Jeugdhulp;
- De bijdrage voor frictie- en transitie.

Overige inkomsten van bijvoorbeeld de provincie of de bijdrage voor het RIF, zijn opgenomen in de desbetreffende paragraaf van de jaarstukken.

Algemene dekkingsmiddelen	Begroting 2019	Wijziging Begroting	Begroting na wijziging	Rekening 2019	Resultaat 2019
Directe kosten	-	-	-	0	0
Kosten werkorganisatie	-	-	-	-	-
Lasten	-	-	-	0	0
Directe baten	-	-	-	-	-
Bijdragen gemeenten	-8.228.867	11.013	-8.217.854	-8.217.857	3
Baten	-8.228.867	11.013	-8.217.854	-8.217.857	3
Saldo van baten en lasten	-8.228.867	11.013	-8.217.854	-8.217.857	3
Storting in reserves	-	-	-	-	-
Onttrekking uit reserves	-	-	-	-	-
Saldo reserveringen	-	-	-	-	-
Resultaat	-8.228.867	11.013	-8.217.854	-8.217.857	3

2.7.2 Overhead

In het Besluit Begroting en Verantwoording (BBV) wordt overhead gedefinieerd als “alle kosten die samenhangen met de sturing en ondersteuning van het primaire proces”.

Wat hebben we bereikt en wat hebben we daarvoor gedaan?

Als het personeel betreft, behoren binnen Holland Rijnland tot de overhead:

- Leidinggevenden primair proces (hiërarchisch)
- Control, informatie- en beveiligingsbeleid
- Interne en externe communicatie
- Bestuurszaken en bestuursondersteuning
- Documentatie en informatieverstrekking (DIV) (inclusief expertiseontwikkeling en advies over de procesinrichting)
- Managementondersteuning primair proces

Binnen het programma zijn onder meer bestuurlijke overleggen gefaciliteerd, Themacafés en regiomiddagen georganiseerd en is een slag gemaakt in de verbetering van de P&C-cyclus. Een manager of leidinggevende drukt volledig op het programma Overhead, ongeacht of deze voor een deel van zijn tijd ook inhoudelijke taken vervuld. Voor de leidinggevenden van Holland Rijnland geldt



dat zij voor een belangrijk deel van hun tijd inhoudelijke taken vervullen. Andere overheadtaken, zoals HRM en ICT, voert Servicepunt71 uit. De bijdrage aan Servicepunt71 voor het leveren van de bedrijfsvoering wordt eveneens weergegeven in dit programma. Naast deze behoren ook tot de overhead:

- de kosten voor de huisvesting om de algemene taken van de eigen organisatie uit te voeren;
- de verzekeringskosten en opleidingskosten voor personeel;
- de bijdrage aan een verbonden partij, voor zover deze verbonden partij werkzaam is voor het taakveld 0.4 Overhead.

Wat heeft dat gekost?

Op dit programma zit een tekort van € 113.909. Dit wordt primair veroorzaakt door meer overheadkosten TWO dan begroot van ruim € 81.000. Bij de Tussentijdse rapportage is een inschatting gemaakt van de overheadkosten op het programma TWO op basis van 2018, deze inschatting is te laag gebleken voor 2019 door meer externe financiële inhuur. Daarnaast zijn er en door extra kosten voor SP71 van € 60.000, en is op een aantal andere onderdelen weer minder uitgegeven.

Overhead	Begroting 2019	Wijziging Begroting	Begroting na wijziging	Rekening 2019	Resultaat 2019
Directe kosten	223.144	-26.132	197.012	138.168	58.844
Kosten werkorganisatie	2.068.638	801.850	2.870.488	3.043.240	-172.752
Lasten	2.291.782	775.718	3.067.500	3.181.409	-113.909
Directe baten	-	-	-	-	-
Bijdragen gemeenten	-	-	-	-	-
Baten	-	-	-	-	-
Saldo van baten en lasten	2.291.782	775.718	3.067.500	3.181.409	-113.909
Storting in reserves	-	-	-	-	-
Onttrekking uit reserves	-	-	-	-	-
Saldo reserveringen	-	-	-	-	-
Resultaat	2.291.782	775.718	3.067.500	3.181.409	-113.909





3 Jaarverslag Paragrafen

3.1 Weerstandsvermogen en risicobeheersing

De deelnemende gemeenten zijn op grond van de gemeenschappelijke regeling geheel gezamenlijk verantwoordelijk voor de financiële situatie bij het samenwerkingsorgaan en voor mogelijke tekorten of financiële tegenvallers. Dit betekent dat Holland Rijnland geen weerstandsvermogen en weerstandscapaciteit hoeft te hebben (zie kader). Het samenwerkingsorgaan Holland Rijnland heeft wel een algemene reserve die eventueel kan worden ingezet bij eventuele risico's die zich voordoen.

De deelnemende gemeenten worden minimaal driemaal per jaar geïnformeerd over het verloop van de begroting van Holland Rijnland door middel van de begroting, de Tussentijdse rapportage (Turap) en de jaarrekening. Indien aan de orde wordt het AB door het DB geïnformeerd over tussentijdse wijzigingen. Eventuele risico's worden zo spoedig mogelijk gemeld. De gemeenten worden in staat geacht op basis van deze informatie voldoende voorzieningen in de eigen begroting te treffen. Deze eventuele risico's kunnen betrokken worden in het geheel van de door de gemeente gelopen risico's. Uit dit oogpunt is er geen afzonderlijke risicoreserve bij de gemeenschappelijke regeling aangehouden.

Weerstandsvermogen

Het vermogen van Holland Rijnland om onverwachte financiële tegenvallers op te kunnen vangen.

Risico's

Onder risico's worden verstaan alle voorzienbare risico's waarvoor geen voorzieningen zijn gevormd, of die niet tot afwaardering van activa hebben geleid en die van materiële betekenis kunnen zijn in relatie tot het balanstotaal of de financiële positie.

Risico's uit reguliere bedrijfsvoering

Elke organisatie kent risico's uit reguliere bedrijfsvoering, zo ook Holland Rijnland. Oorzaken hiervan kunnen gelegen zijn in onder meer:

- Automatisering / datalek
- Aanbestedingsprocedure

Er zijn processen ingericht om deze risico's zoveel als mogelijk te beperken. De maximale omvang van eventueel optredende risico's worden geraamd op € 100.000 (afgerond), zijnde 1% van de begrote lasten.



Financiële kengetallen

Het BBV schrijft voor dat enkele kengetallen in de jaarrekening worden opgenomen die kunnen helpen bij de beoordeling van de financiële positie. Deze kengetallen staan in onderstaande tabel.

Jaarverslag	Verloop van de kengetallen		
	Jaarrekening 2018	Begroting 2019	Jaarrekening 2019
Kengetallen:			
Netto schuldquote	-6,4%	-2,1%	-20,1%
Netto schuldquote gecorrigeerd voor alle verstrekte leningen	-6,4%	-2,1%	-20,1%
Solvabiliteitsratio	1,4%	0,9%	5,0%
Structurele exploitatieruimte	-0,5%	0,0%	4,3%
Grondexploitatieruimte	nvt	nvt	nvt
Belastingcapaciteit	nvt	nvt	nvt

Netto schuldquote: De netto schuldquote weerspiegelt het niveau van de schuldenlast ten opzichte van de eigen middelen en geeft een indicatie van de druk van de rentelasten en de aflossingen op de exploitatie. De quote is negatief. Dit betekent dat de eigen middelen hoger zijn dan de schuldenlast.

Netto schuldquote gecorrigeerd voor alle verstrekte geldleningen: Holland Rijnland leent geen gelden uit. Derhalve is deze schuldquote gelijk aan de netto schuldquote.

Solvabiliteitsratio: Dit kengetal geeft inzicht in de mate waarin de provincie of gemeente in staat is aan haar financiële verplichtingen te voldoen. Het getal geeft de verhouding tussen het eigen vermogen (reserves) en de schulden. Holland Rijnland heeft slechts een beperkt algemene reserve en bestemmingsreserves. Vandaar dat dit getal zeer laag is.

Structurele exploitatieruimte: Holland Rijnland wordt grotendeels gefinancierd door de deelnemende gemeenten. In die zin is er geen sprake van structurele exploitatieruimte. Daarnaast ontvangt Holland Rijnland subsidies van de provincie Zuid Holland en worden reserves ingezet voor incidentele lasten. Hierdoor ontstaat een beperkt negatieve ratio exploitatieruimte.

Onderstaande tabel toont een normering waartegen de diverse ratio's kunnen worden afgezet.

Kengetallen:	Voldoende	Matig	Onvoldoende
Netto schuldquote	< 100%	100% > < 130%	> 130%
Netto schuldquote gecorrigeerd voor alle verstrekte leningen	< 100%	100% > < 130%	> 130%
Solvabiliteitsratio	> 50%	30% > < 50%	< 30%
Structurele exploitatieruimte	> 0,6%	0% > < 0,6%	0%
Grondexploitatieruimte		geen	
Belastingcapaciteit	< 100%	100% > < 120%	> 120%

3.2 Financiering

Inleiding

In de paragraaf financiering lichten we de ontwikkelingen en beleidskeuzes toe voor 2019 in een onderdeel "algemene ontwikkelingen" en een onderdeel "ontwikkelingen Holland Rijnland". Onder de "algemene ontwikkelingen" komen de renteontwikkelingen en ontwikkelingen van de wet- en regelgeving aan de orde. De "ontwikkelingen Holland Rijnland" richten zich specifiek op de renterisiconorm, de kasgeldlimiet en de financiering van Holland Rijnland.

Algemene ontwikkelingen

Renteontwikkelingen

De gemiddelde kapitaalmarktrente (= langlopende financiering) voor rentevaste en lineaire leningen met een looptijd van tien jaar is over 2019 uitgekomen op 0,31%. In 2018 was de gemiddelde rente 0,83%. De renteontwikkeling in 2019 laat een daling van de rente zien. De twee belangrijkste oorzaken van de rentedaling zijn de handelsoorlog tussen de Verenigde Staten en China en het beleid van zowel de Amerikaanse als de Europese Centrale Bank.

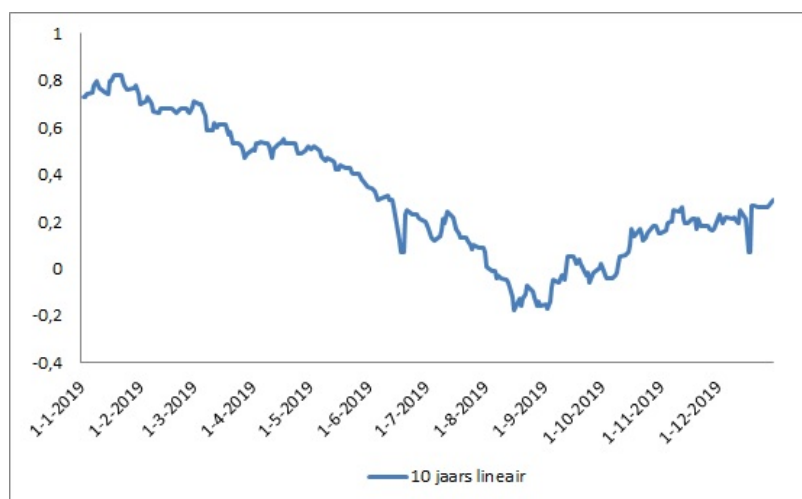

De rente op de geldmarkt (= kortlopende financiering) wordt voornamelijk bepaald door het rentebeleid van de Europese Centrale Bank (ECB). De ECB gebruikt de rentestand om te sturen op de inflatie. Het belangrijkste tarief van de ECB is de herfinancieringsrente. De herfinancieringsrente is in 2019 niet aangepast (0%). De depositorente die de ECB hanteert is voor de geldmarkt de ondergrens. De depositorente is in 2019 verlaagd (van -0,4% naar -0,5%), met als gevolg lagere rentetarieven op (kas)geldleningen met een korte looptijd.

Ontwikkelingen Holland Rijnland

Beleidsverantwoording treasury

De exploitatietekorten van het samenwerkingsorgaan worden gefinancierd door de veertien deelnemende gemeenten. Op basis van de vastgestelde begroting wordt de geraamde gemeentelijke bijdrage als voorschot in rekening gebracht in de maand december van het lopende begrotingsjaar. Bij de vaststelling van de jaarrekening wordt de definitieve bijdrage over het betreffende jaar vastgesteld. Het rekeningresultaat wordt verrekend met de algemene reserve tenzij het algemeen



bestuur anders besluit. Daarnaast zijn er geldstromen van ministeries en provincie waarvan de bedragen worden doorgegeven naar de betreffende instanties.

De treasury-functie binnen Holland Rijnland dient uitsluitend de publieke taak. Holland Rijnland heeft momenteel geen externe langlopende en kortlopende financieringmiddelen in portefeuille. Wel heeft Holland Rijnland een beperkte kredietfaciliteit op de rekening courant bij de Bank Nederlandse Gemeenten (BNG). Eventuele positieve saldi op de rekening courant worden afgestort in 's Rijks Schatkist.

Kasgeldlimiet

De gemiddelde vlottende schuld, over drie maanden gezien, is voor een gemeente gelimiteerd op 8,2% van het begrotingstotaal. In onderstaande tabel is de ontwikkeling van deze kasgeldlimiet in 2019 weergegeven:

Omschrijving	Gemiddelde netto vlottende schuld	Kasgeldlimiet	Ruimte (=+) of Overschrijding
eerste kwartaal 2019	-52.546.422	821.379	53.367.801
tweede kwartaal 2019	-54.540.625	821.379	55.362.004
derde kwartaal 2019	-66.140.932	821.379	66.962.311
vierde kwartaal 2019	-68.186.233	821.379	69.007.612

In 2019 overschreden we de kasgeldlimiet niet.

Renterisiconorm

Over de langlopende schuld mogen de jaarlijkse aflossingen en renteherzieningen niet meer bedragen dan 20% van het begrotingstotaal. In onderstaande tabel is de ontwikkeling van deze renterisiconorm in 2019 weergegeven:

Omschrijving	2018	2019
Begrotingstotaal	9.548.684	10.016.817
Wettelijk percentage	20%	20%
Renterisiconorm	1.909.737	2.003.363
Bedrag waarover renterisico wordt gelopen (aflossingen)	0	0
Ruimte onder renterisiconorm	1.909.737	2.003.363

Holland Rijnland heeft geen lopende langlopende leningen. Als gevolg hiervan loopt Holland Rijnland geen renterisico op herfinancieringen en voldoen we aan de renterisiconorm.

Schatkistbankieren

Holland Rijnland heeft over 2019 positieve banksaldi gehad. Conform de wet FIDO is Holland Rijnland verplicht om overtollige middelen, boven de doelmatigheidsdrempel, aan te houden in 's Rijks Schatkist. Voor 2019 bedraagt de doelmatigheidsdrempel € 250.000 (Regeling schatkistbankieren decentrale overheden).



De middelen die, in het kader van de doelmatigheidsdrempel, buiten 's Rijks Schatkist zijn gehouden zijn:

Middelen buiten 's Rijks Schatkist	Holland Rijnland	TWO Jeugdhulp	HR inclusief TWO Jeugdhulp
Kwartaal 1	60.678	776.243	836.921
Kwartaal 2	151.343	775.441	926.784
Kwartaal 3	106.536	783.565	890.101
Kwartaal 4	78.860	799.995	878.855

Op basis van een berekening gebaseerd op de middelen van Holland Rijnland kan worden geconcludeerd dat over 2019 de doelmatigheidsdrempel niet is overschreden,. Holland Rijnland heeft echter ook een kassiersfunctie ten aanzien van de TWO Jeugdhulp. Als de middelen van de TWO Jeugdhulp worden meegenomen in de berekening, dan is er wel een overschrijding van de doelmatigheidsdrempel. De overschrijding wordt veroorzaakt doordat het drempelbedrag, dat is gebaseerd op het begrotingstotaal, ongewijzigd blijft. Dit komt omdat de baten en lasten van de TWO Jeugdhulp geen onderdeel zijn van het begrotingstotaal van Holland Rijnland, terwijl de middelen die op de rekeningcourant worden aangehouden voor het uitvoeren van het betalingsverkeer wel worden meegenomen in de berekening. Het is niet efficiënt om een lager saldo aan middelen aan te houden op de rekeningcourant van de TWO Jeugdhulp voor het uitvoeren van het betalingsverkeer. Daarom is hier niet voor gekozen.

3.3 Bedrijfsvoering

Organisatie Holland Rijnland

De organisatie bestaat uit de volgende organisatieonderdelen):

- Strategische eenheid
- Regionaal Bureau Leerplicht (RBL)
- Bedrijfsbureau (inclusief Urgentiecommissie, Verkeersveiligheid, Regiotaxi en DIV)
- TWO Jeugdhulp

De bedrijfsvoeringstaken ICT, HRM, facilitaire zaken, financiën, juridische zaken en inkoop worden uitgevoerd door Servicepunt 71.

De leiding van de organisatie ligt bij de secretaris-directeur. Concerncontrol adviseert de secretaris-directeur maar is een zelfstandige functie die uit de lijnorganisatie is gehaald vanwege de onafhankelijke positie die gewenst is ten opzichte van de lijnorganisatieonderdelen.

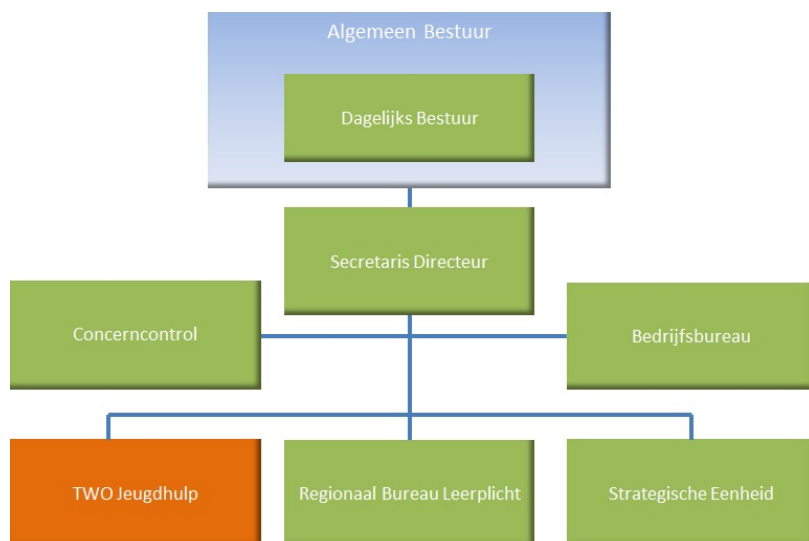

Personele zaken

Organisatieontwikkeling staat nog steeds hoog op de agenda. Het in 2017 vastgestelde opleidingsbeleid wordt vertaald in per jaar opgestelde opleidingsplannen. Verplichte opleidingen zoals voor de leerplichtambtenaren en de medewerkers in de bedrijfshulpverlening vormen een belangrijk onderdeel daarvan. Daarnaast wordt ruimte geboden aan individuele ontwikkelwensen. Van het beschikbare opleidingsbudget is in 2019 evenals in 2018 ongeveer tweederde besteed.

Het ziekteverzuimcijfer is gedaald van 5,1% in 2018 naar 4,5% in 2019 en blijft daarmee nog net onder het gemiddelde van 5,4% bij de overheid of in gemeenten. De daling is te verklaren door een lager aantal gemiddeld aantal ziekte dagen bij langdurig (6 weken tot een 1 jaar) zieken.

Beleidsindicatoren

Als gevolg van de BBV-wijzigingen zijn met ingang van 1 januari 2018 beleidsindicatoren worden opgenomen. Met deze beleidsindicatoren is het via de website 'waarstaatjegemeente.nl' beter mogelijk de resultaten van de gemeentenonderling te vergelijken. Van deze indicatoren vallen er een aantal onder het hoofdtaakveld Bestuur en Organisatie. Omdat het voornamelijk overhead-gerelateerde indicatoren betreft, worden ze in deze paragraaf opgenomen. Het betreft de volgende indicatoren:

Beleidsindicator	Eenheid	Periode	Holland Rijnland Begroting 2019	Holland Rijnland Jaarrekening 2019
Formatie	Fte per 1.000 inwoners	2019	0,09	0,11
Bezetting	Fte per 1.000 inwoners	2019	0,10	0,11
Apparaatskosten	Kosten per inwoner	2019	€ 11,94	€ 13,23
Inhuur	% van de personeelskosten	2019	22,4%	27,7%
Overhead	% van de totale lasten	2019	30,1%	26,9%



3.4 Vennootschapsbelasting

Holland Rijnland is niet Vennootschapsbelasting(Vpb) -plichtig voor het jaar 2019. Voor de activiteiten rond jeugdhulp, leerplicht, de beleidsagenda, de woonruimteverdeling en detachering van personeel is geen sprake van een onderneming, waardoor geen sprake is van Vpb-plicht. Bij de activiteit Collectief Vraagafhankelijk Vervoer kan Holland Rijnland een beroep doen op de vrijstelling in de Vpb voor dienstverleningsovereenkomsten. Per saldo is dus geen sprake van een Vpb-plicht voor Holland Rijnland.

3.5 Heffingen en Leges

Voor één van de overige uitvoerende taken worden leges geïnd, namelijk bij de uitvoering van de woonruimteverdeling voor de toetsing van urgentieverzoeken. Het gaat om een bedrag van € 65 per aanvraag voor een urgentie of een stadvernieuwingsurgentie. In 2019 is een bedrag van circa € 34.135 aan leges ontvangen. De onkosten voor het programma Overige uitvoerende taken, woonruimteverdeling onderdeel urgentieverlening worden vooral gedekt uit de reguliere bijdrage van alle deelnemende gemeenten.

3.6 Onvoorzien

De verplichting conform artikel 28b van de BBV een post onvoorzien op te nemen, is niet op Holland Rijnland van toepassing. In artikel 30a van de Gemeenschappelijke Regeling Holland Rijnland is bepaald dat deelnemende gemeenten er steeds zorg voor dragen dat Holland Rijnland te allen tijde over voldoende middelen beschikt om aan al zijn verplichtingen jegens derden te kunnen voldoen.





4 Jaarrekening 2019



4.1 Balans en toelichting op de balans

ACTIVA	31-12-2018		31-12-2019	
VASTE ACTIVA				
Immateriële vaste activa		0		0
Materiële vaste activa		112.163		88.824
- Overige investeringen met een economisch nut	112.163		88.824	
Financiële vaste activa		0		0
- Overige uitzettingen met een rentetypische looptijd ≥ 1 jaar	0		0	
Totaal vaste activa		112.163		88.824
VLOTTENDE ACTIVA				
Vorraden		0		0
Uitzettingen met een rentetypische looptijd < 1 jaar		56.440.144		57.224.796
- Vorderingen op openbare lichamen	146.382		61.210	
- Uitzettingen in 's Rijks schatkist met een rentetypische looptijd < 1 jaar	56.286.915		57.162.589	
- Overige vorderingen	6.847		996	
Liquide middelen		875.598		877.488
- Kassaldi	0		0	
- Bank- en girosaldi	875.598		877.488	
Overlopende activa		561.380		344.000
- De van de Europese en Nederlandse overheidslichamen nog te ontvangen voorschotbedragen die ontstaan door voorfinanciering op uitkeringen met een specifiek bestedingsdoel	218.589		263.387	
- Overige nog te ontvangen bedragen, en de vooruitbetaalde bedragen die ten laste van volgende begrotingsjaren komen	342.791		80.613	
Totaal vlottende activa		57.877.122		58.446.283
Totaal generaal		57.989.285		58.535.107



PASSIVA	31-12-2018		31-12-2019	
VASTE PASSIVA				
Eigen vermogen		838.894		2.914.279
- Algemene reserve	83.929		232.471	
- Bestemmingsreserves	497.899		451.423	
- Nog te bestemmen resultaat / Af te rekenen met de gemeenten	257.066		2.230.385	
Vorzieningen		0		0
Vaste schulden met een rentetypische looptijd ≥ 1 jaar		0		0
Totaal vaste passiva		838.894		2.914.279
VLOTTENDE PASSIVA				
Netto vlottende schulden met een rentetypische looptijd < 1 jaar		21.106.993		18.482.974
- Kasgeldleningen	0		0	
- Overige schulden	21.106.993		18.482.974	
Overlopende passiva		36.043.397		37.137.854
- Verplichtingen die in het begrotingsjaar zijn opgebouwd en die in een volgend begrotingsjaar tot betaling komen, met uitzondering van jaarlijks terugkerende arbeidskosten gerelateerde verplichtingen van vergelijkbaar volume	1.209.199		735.177	
- De van overige Nederlandse overheidslichamen ontvangen voorschotbedragen voor uitkeringen met een specifiek bestedingsdoel die dienen ter dekking van lasten van volgende begrotingsjaren	34.834.198		36.402.677	
- Overige vooruitontvangen bedragen die ten bate van volgende begrotingsjaren komen	0		0	
Totaal vlottende passiva		57.150.391		55.620.829
Totaal generaal		57.989.285		58.535.107
- Gewaarborgde geldleningen		0		0
- Garantstellingen		0		0



4.1.1 Grondslagen voor de waardering en resultaatbepaling

Inleiding

De jaarrekening 2019 is opgemaakt met inachtneming van de voorschriften die het Besluit begroting en verantwoording provincies en gemeenten (BBV) daarvoor geeft.

Algemene grondslagen voor het opstellen van de jaarrekening

De waardering van de activa en passiva en de bepaling van het resultaat vindt plaats op basis van historische kosten. Tenzij bij het desbetreffende balanshoofd anders is vermeld, worden de activa en passiva opgenomen tegen nominale waarden. Voor aanvullende informatie over de waardering van de activa zie hieronder bij 'Overige investeringen met economisch nut'.

Baten en Lasten

De baten en lasten worden toegerekend aan het jaar waarop zij betrekking hebben. Baten en winsten worden slechts genomen voor zover zij op balansdatum zijn gerealiseerd. Verliezen en risico's die hun oorsprong vinden voor het einde van het begrotingsjaar, worden in acht genomen indien zij voor het opmaken van de jaarrekening bekend zijn geworden.

Personeelslasten worden in principe toegerekend aan het boekjaar waarop ze betrekking hebben. Als gevolg van het formele verbod op het opnemen van voorzieningen c.q. schulden uit hoofde van jaarlijks terugkerende arbeidskosten gerelateerde verplichtingen van vergelijkbaar volume, worden sommige personele lasten echter toegerekend aan de periode waarin uitbetaling plaatsvindt; daarbij moet worden gedacht aan componenten zoals ziektekostenpremie ten behoeve van gepensioneerden, verlofaanspraken en dergelijke.

Kassiersfunctie Jeugdzorg

Holland Rijnland verzorgt namens twaalf van de dertien gemeenten de inkoop van de jeugdzorg en de daaruit voortvloeiende betalingen aan de zorgaanbieders. Hiervoor betalen de gemeenten voorschotten aan Holland Rijnland. Basis hiervoor zijn mandaten van de twaalf colleges aan Holland Rijnland. Daarnaast hebben de twaalf colleges en Holland Rijnland een dienstverleningsovereenkomst gesloten. Uitvoering is voor rekening en risico van de gemeenten. Holland Rijnland vervult uitsluitend een kassiersfunctie. Hiervoor heeft Holland Rijnland één bankrekening bij de BNG en één bij de schatkist geopend. Deze zijn in de balans opgenomen. De per 31 december 2019 op kasbasis resterende voorschotten aan zorgaanbieders en ontvangen voorschotten van gemeenten zijn eveneens in de balans opgenomen. Zie respectievelijk de overlopende activa en overlopende passiva.

Pensioenen

Holland Rijnland waardeert de pensioenverplichtingen volgens de 'verplichting aan de pensioenuitvoerder benadering'. In deze benadering wordt de aan de pensioenuitvoerder te betalen premie als last verantwoord. De pensioenen van de werknemers van Holland Rijnland zijn ondergebracht bij het ABP (bedrijfstakpensioenfonds).

Vennootschapsbelasting

Holland Rijnland is niet Vpb-plichtig voor het jaar 2019. Voor de activiteiten jeugdhulp, Regionaal Bureau Leerplicht, de beleidsagenda, de woonruimteverdeling en detachering van personeel is geen sprake van een onderneming. Hierdoor is er geen sprake van Vpb-plicht. Bij de activiteit collectief vervoer kan Holland Rijnland een beroep doen op de vrijstelling in de Vpb voor



dienstverleningsovereenkomsten. Per saldo is er dus geen sprake van een Vpb-plicht voor Holland Rijnland.

4.1.2 Toelichting op de balans

Toelichting op de activa

Vaste activa

Materiële vaste activa met economisch nut

Overige investeringen met economisch nut

De materiële vaste activa zijn gewaardeerd tegen de historische verkrijgingsprijs verminderd met de gedane afschrijvingen en eventuele investeringsbijdragen. De investeringen worden geactiveerd inclusief BTW, omdat de BTW voor Holland Rijnland een onderdeel van de kosten vormt.

Op basis van artikel 7 van de financiële verordening van Holland Rijnland over het waarderings- en afschrijvingsbeleid van de vaste activa wordt de afschrijvingstermijn bepaald. De materiële vaste activa met economisch nut, zoals bedoeld in artikel 35 van het Besluit begroting en verantwoording provincies en gemeenten, worden, te beginnen in het jaar na aanschaf, lineair afgeschreven, afhankelijk van de economische levensduur, in maximaal:

- 10 jaar voor telefooninstallaties, bekabeling en meubilair;
- 5 jaar voor automatiseringsapparatuur;
- 5 jaar voor software met een verkrijgingsprijs van groter dan € 1.500.

De afschrijving van de niet genoemde soorten investeringen wordt afgestemd op de verwachte economische levensduur.

Materiële vaste activa	Boekwaarde 31-12-2018	Boekwaarde 31-12-2019
- Overige investeringen met een economisch nut	112.163	88.824
Totaal materiële vaste activa	112.163	88.824

Het onderstaande overzicht geeft het verloop weer van de overige investeringen met een economisch nut.

	Boekwaarde 31-12-2018	Investeringen	Des- investeringen	Af- schrijvingen	Bijdragen van derden	Af- waarderingen	Boekwaarde 31-12-2019
ICT verhuizing 2016	44.731	0	0	14.910	0	0	29.821
Meubilair 2016	67.431	0	0	8.429	0	0	59.002
Totaal	112.163	0	0	23.339	0	0	88.824

Er zijn geen investeringen gedaan in 2019.



Flottende activa

- Vorderingen

De vorderingen worden gewaardeerd tegen nominale waarde. Voor verwachte oninbaarheid is een voorziening in mindering gebracht. De voorziening wordt statisch bepaald op basis van de geschatte inningskansen.

Uitzettingen met een rentetypische looptijd < 1 jaar	Boekwaarde 31-12-2018	Boekwaarde 31-12-2019
- Overige vorderingen op openbare lichamen	146.382	61.210
- Uitzettingen in 's Rijks schatkist	56.286.915	57.162.589
- Debiteuren algemeen	6.847	996
- Nog te ontvangen bedragen	0	0
Totaal uitzettingen met een rentetypische looptijd < 1 jaar	56.440.144	57.224.796

- Schatkistbankieren

Conform de wet FIDO is Holland Rijnland verplicht om overtollige middelen, boven de doelmatigheidsdrempel, aan te houden in 's Rijks Schatkist. Voor 2019 bedraagt de doelmatigheidsdrempel € 250.000 (Regeling schatkistbankieren decentrale overheden).

De middelen die, in het kader van de doelmatigheidsdrempel, buiten 's Rijks Schatkist zijn gehouden zijn:

Middelen buiten 's Rijks Schatkist	Holland Rijnland	TWO Jeugdhulp	HR inclusief TWO Jeugdhulp
Kwartaal 1	60.678	776.243	836.921
Kwartaal 2	151.343	775.441	926.784
Kwartaal 3	106.536	783.565	890.101
Kwartaal 4	78.860	799.995	878.855

Op basis van een berekening gebaseerd op de middelen van Holland Rijnland kan worden geconcludeerd dat over 2019 de doelmatigheidsdrempel niet is overschreden. Holland Rijnland heeft echter ook een kassiersfunctie ten aanzien van de TWO Jeugdhulp. Als de middelen van de TWO Jeugdhulp worden meegenomen in de berekening, dan is er wel een overschrijding van de doelmatigheidsdrempel. De overschrijding wordt veroorzaakt doordat het drempelbedrag, dat is gebaseerd op het begrotingstotaal, ongewijzigd blijft. Dit komt omdat de baten en lasten van de TWO Jeugdhulp geen onderdeel zijn van het begrotingstotaal van Holland Rijnland, terwijl de middelen die op de rekeningcourant worden aangehouden voor het uitvoeren van het betalingsverkeer wel worden meegenomen in de berekening. Het is niet efficiënt om een lager saldo aan middelen aan te houden op de rekeningcourant van de TWO Jeugdhulp voor het uitvoeren van het betalingsverkeer. Daarom is hier niet voor gekozen.

- Liquide middelen

Deze activa worden tegen nominale waarde opgenomen.



Liquide middelen	Boekwaarde 31-12-2018	Boekwaarde 31-12-2019
- Kassaldi	0	0
- Bank Nederlandse Gemeenten (BNG)	875.598	877.488
Totaal liquide middelen	875.598	877.488

- Overlopende activa

De overlopende activa worden tegen de nominale waarde opgenomen.

Overlopende activa	Boekwaarde 31-12-2018	Boekwaarde 31-12-2019
- De van de Europese en Nederlandse overheidslichamen nog te ontvangen voorschotbedragen die ontstaan door voorfinanciering op uitkeringen met een specifiek bestedingsdoel	218.589	263.387
- Overige nog te ontvangen bedragen, en de vooruitbetaalde bedragen die ten laste van volgende begrotingsjaren komen	342.791	80.613
Totaal overlopende activa	561.380	344.000

Verloopoverzicht overlopende activa

Op de balans staan nog te ontvangen voorschotbedragen van Europese en Nederlandse overheidslichamen. Deze ontstaan door voorfinanciering op uitkeringen met een specifiek bestedingsdoel. Ze zijn als volgt te specificeren.

Omschrijving specifieke uitkering	Saldo per 31 december 2018	Toevoegingen	Ontvangen bedragen	Saldo per 31 december 2019
Leader	192.780	95.413	83.195	204.997
Subsidieregeling CVV / PZH Regiotaxi	25.809	32.581	0	58.390
Totaal overlopende activa	218.589	127.994	83.195	263.387



Toelichting op de passiva

Vaste passiva

- Reserves

Indien beschikbare middelen in enig jaar niet worden uitgegeven op een reguliere taak (taak die in de gemeenschappelijke regeling is opgenomen en die jaarlijks in de exploitatie voorkomt) dan kunnen overschotten die het volgend jaar niet opnieuw begroot worden, worden toegevoegd aan een *bestemmingsreserve*.

Indien er sprake is van cofinanciering met betrekking tot een reguliere taak dan worden de overlopende middelen gesplitst in een *bestemmingsreserve* en *de van Europese en Nederlandse overheidslichamen ontvangen voorschotbedragen voor uitkeringen met een specifiek bestedingsdoel die dienen ter dekking van lasten van volgende begrotingsjaren*.

Eigen vermogen	Boekwaarde 31-12-2018	Boekwaarde 31-12-2019
- Algemene reserves	83.929	232.471
- Bestemmingsreserves	497.899	451.423
Totaal reserves	581.828	683.894
- Nog te bestemmen resultaat / Af te rekenen met de gemeenten	257.066	2.230.385
Totaal Eigen vermogen	838.894	2.914.279

Staat van reserves

Reserves	Saldo 31/12 2018	Bestemming resultaat 2018		Saldo 01/01/2019	Toe- voeging 2019	Ont- trekking 2019	Saldo 31/12 2019
		Toe- voeging	Ont- trekking				
ALGEMENE RESERVE							
8700001 Algemene Reserve	83.929	148.542	0	232.471	0	0	232.471
ALGEMENE RESERVE	83.929	148.542	0	232.471	0	0	232.471
BESTEMMINGSRESERVES							
8710006 Reserve RBL	45.882	0	9.949	35.933	0	0	35.933
8710007 Reserve cofinanciering	173.730	0	78.934	94.796	0	0	94.796
8710008 Reserve werkagenda jeugdhulp	0	0	0	0	0	0	0
8710009 Natuurlijke, Landschappelijke en Recreatieve Elementen	156.060	0	156.060	0	0	0	0
8710010 Reserve onderwijsarbeidsmarkt	122.227	17.878	0	140.105	0	0	140.105
8710011 Reserve Energieakkoord	0	180.589	0	180.589			180.589



Reserves	Saldo 31/12 2018	Bestemming resultaat 2018		Saldo 01/01/2019	Toe- voeging 2019	Ont- trekking 2019	Saldo 31/12 2019
BESTEMMINGSRESERVES	497.899	198.467	244.943	451.423	0	0	451.423
TOTAAL RESERVES	581.828	347.009	244.943	683.894	0	0	683.894

Reserves

Algemene Reserves

Doel van de reserve : Dekkingsmiddel bij het opvangen van financiële tegenvallers en calamiteiten.

Mutaties 2019: geen

Reserve Regionaal Bureau Leerplicht

Doel van de reserve: Ter dekking onverwachte kosten.

Mutaties 2019: geen

Reserve cofinancieringsfonds

Doel van de reserve: Ter dekking van bijdragen aan projecten.

Mutaties 2019: geen

Reserve Natuurlijke, Landschappelijke en Recreatieve Elementen

Doel van de reserve: Inzetten van middelen voor recreatieve voorzieningen en natuur- en landschapselementen.

Mutaties 2019: geen

Reserve onderwijsarbeidsmarkt

Doel van de reserve: Activiteiten onderwijsarbeidsmarkt.

Mutaties 2019: geen

Reserve energieakkoord

Doel van de reserve: Inzetten van middelen.

Mutaties 2019: geen



Flottende passiva

- Netto vlottende schulden

De netto vlottende schulden worden gewaardeerd tegen de nominale waarde.

Netto vlottende schulden met een rentetypische looptijd < 1 jaar	Boekwaarde 31-12-2018	Boekwaarde 31-12-2019
Overige schulden		
- Crediteuren	514.009	1.203.533
- Overige schulden	423.926	470.286
- Van gemeenten ontvangen voorschotten jeugdzorg	20.169.058	16.809.156
Totaal netto vlottende schulden	21.106.993	18.482.974

- Overlopende passiva

Met ingang van 1 januari 2008 schrijft de BBV voor dat in geval van overblijvende middelen op een incidentele, additionele taak / project (er is dus sprake van een concrete bestedingsverplichting) deze middelen dienen te worden opgenomen bij de overlopende passiva onder de van Europese en Nederlandse overheidslichamen ontvangen voorschotbedragen voor uitkeringen met een specifiek bestedingsdoel die dienen ter dekking van lasten van volgende begrotingsjaren .

Ook in geval van Rijksgelden waarbij de gemeenten als doorgeefluik fungeren (denk aan de Vinexregeling/ ISV-gelden) dienen deze gelden te worden opgenomen bij de overlopende passiva onder 'vooruit ontvangen derden gelden', daar de gelden door derden (lees het Rijk) zijn bekleemd.

Indien er sprake is van cofinanciering met betrekking tot een reguliere taak dan worden de overlopende middelen gesplitst in een *bestemmingsreserve* en *vooruit ontvangen derden gelden*.

Overlopende passiva	Boekwaarde 31-12-2018	Boekwaarde 31-12-2019
- Totaal verplichtingen die in het begrotingsjaar zijn opgebouwd en die in een volgend begrotingsjaar tot betaling komen, met uitzondering van jaarlijks terugkerende arbeidskosten gerelateerde verplichtingen van vergelijkbaar volume	1.209.199	735.177
- Totaal van overige Nederlandse overheidslichamen ontvangen voorschotbedragen voor uitkeringen met een specifiek bestedingsdoel die dienen ter dekking van lasten van volgende begrotingsjaren (voor toelichting zie bijlage 5.9 Staat overlopende passiva)	34.834.198	36.402.677
Totaal overlopende passiva	36.043.397	37.137.854



Staat van overlopende passiva

De specificatie van de nog niet bestede ontvangen voorschotbedragen voor uitkeringen met een specifiek bestedingsdoel die dienen om de lasten van volgende begrotingsjaren te dekken is als volgt.

Omschrijving	Saldo per 1 januari 2019	Toevoeging	Terugbetaling/ Vrijval	Besteding	Saldo per 31 december 2019
RIF gelden	33.544.721	18.127.300		17.821.081	33.850.940
RIF rente	1.152.656			45.669	1.106.987
Sub-totaal RIF-project:	34.697.377	18.127.300	0	17.866.750	34.957.927
Regionale Energiestrategie (RES)	0	1.208.118			1.208.118
Gedragbeïnvloeding verkeersveiligheid	112.654	176.093	112.654		176.093
Voortijdig schoolverlaten (VSV)	24.167	60.538	24.167		60.538
Sub-totaal projecten Programma Inhoudelijke Agenda:	136.821	1.444.749	136.821	0	1.444.749
Totaal overlopende passiva	34.834.198	19.572.049	136.821	17.866.750	36.402.676

Toelichting op de aard, reden en mutatie :

RIF-projecten

1. In totaal is er in 2019 door de 11 deelnemende gemeenten een bedrag van € 9.454.330 als reguliere bijdrage gestort. Er is een bedrag van € 45.670 vanuit de gerealiseerde renteopbrengsten RIF in het fonds gestort, waardoor de totale reguliere toevoeging komt op € 9.500.000. Daarnaast heeft de gemeente Katwijk een bijdrage van € 8.627.300 voor het project Rijnlandroute gedaan.

2. In het kader van het Regionaal Groenprogramma is in 2019 een bedrag van €716.581 betaald voor een aantal projecten.

3. Aan de Provincie Zuid-Holland is voor de Rijnlandroute een bedrag van € 11.127.300 betaald.

4. Voor de HOV is in 2019 een bedrag van € 4.977.200 betaald, en voor de Nagelbrug een bedrag van €1.000.000.

De totale aanwending van het fonds (exclusief rente) komt daarmee op € 17.821.081. Aan het eind van het boekjaar 2019 bedraagt het RIF-saldo € 34.957.927. Meer informatie over het RIF is vermeld in het jaarverslag bij 1.4 Regionaal Investeringsfonds.

Projecten Programma Inhoudelijke Agenda

Regionale Energiestrategie (RES)

De gemeente Alphen aan den Rijn, heeft via het gemeentefonds een bijdrage gekregen van € 1.258.118 gekregen. In het AB van 30 oktober 2019 is besloten dat Holland Rijnland het RES gaat



uitvoeren. In 2019 is € 50.000 opgenomen in de begroting, in 2020 en 2021 in totaal € 1.208.118. Deze middelen zijn reeds vooruit ontvangen.

Projecten Overige uitvoerende taken: woonruimte, verkeer en vervoer

Vanaf 2017 geldt voor het budget gedragsbeïnvloeding verkeersveiligheid (lokaal en regionaal) een nieuw subsidieregime. De bijdrage is vastgesteld voor 3 jaar, en jaarlijks ontvangen we een voorschot. Het voorschot voor 2019 bedroeg € 590.640,- en de aanwending van middelen uit 2017 en 2018 € 112.654. Per 31-12-2019 is € 176.093 overgeheveld en zal in 2020 worden aangewend.

Projecten Regionaal Bureau Leerplicht

In 2019 is vanuit de gemeente Leiden een subsidie ontvangen voor Vroegtijdig Schoolverlaten (VSV) van in totaal €82.545. De besteding was € 22.007. Per 31-12-2019 is € 60.538 overgeheveld en zal in 2020 worden aangewend na vaststelling van de subsidie.

4.1.3 Overzicht van niet in de balans opgenomen financiële verplichtingen

Onderwerp / omvang van de verplichting
* Huur van het pand Schuttersveld 9 (1e verdieping, incl. servicekosten) / huurovereenkomst vanaf 01-03-2016 en loopt tot en met 28 februari 2021. Kosten per jaar circa € 185.000 incl BTW
* Dienstverleningsovereenkomst met Servicepunt 71. De overeenkomst loopt tot 30 juni 2021. Verplichting per jaar Regulier € 465.205,- (exclusief de ICT dienstverlening), TWO Jeugdhulp € 331.282,- en ICT €271.871 (alle bedragen zijn inclusief BTW).
* Waarde van het restant verlofuren over 2019 à € 172.994
* Corona, nog invullen(moet) Het effect van het Corona virus is lastig in te schatten Kunnen we kosten niet declareren?
Geen overschrijdingen van de Wet Normering Topinkomens (WNT) Op het moment van schrijven is het niet duidelijk wat de langdurige effecten zijn van de coronapandemie. In 2020 wordt de continuïteit voorop gesteld van vitale voorzieningen en is er aandacht voor de aanbieders daarvan. Denk daarbij bijvoorbeeld aan de jeugdzorg en vervoer voor doelgroepen en de urgentiecommissie. In april 2020 is sprake van een regionale regeling voor de jeugdzorg en een coulanceregeling voor het regionale doelgroepenvervoer. De financiële consequenties zijn nog niet inzichtelijk. Het Regionaal Bureau Leerplicht ontvangt in 2019 €874.786 voor de uitvoering van de kwalificatieplicht en de RMC-functie. Bij een langdurige opschorting van de reguliere werkzaamheden van het RBL door het Corona-virus, bestaat het risico dat te weinig productieve uren verantwoord kunnen worden aan de gemeente Leiden. In dit geval bestaat de mogelijkheid dat een deel van de subsidie terugbetaald moet worden aan de gemeente Leiden. Dit risico is reëel als de reguliere werkzaamheden van het RBL voor langer dan 3 maanden onderbroken zijn.



4.2 Overzicht van baten en lasten

Naar programma		Begroting 2019	Wijziging Begroting	Begroting na wijziging	Rekening 2019	Resultaat 2019
1 Inhoudelijke agenda	Lasten	1.759.866	3.035.878	4.795.744	3.604.596	1.191.148
	Baten	-160.307	-3.024.688	-3.184.995	-3.943.365	758.370
Saldo		1.599.559	11.190	1.610.749	-338.769	1.949.518
2 Regionaal bureau leerplicht	Lasten	1.552.090	179.240	1.731.330	1.611.642	119.688
	Baten	-810.400	-139.917	-950.317	-913.946	-36.371
Saldo		741.690	39.323	781.013	697.696	83.317
3 Uitv. Woonruimteverd, verkeer vervoer	Lasten	1.784.200	-23.267	1.760.933	1.532.857	228.076
	Baten	-828.256	-255.483	-1.083.739	-936.190	-147.549
Saldo		955.944	-278.750	677.194	596.666	80.528
4 TWO Jeughulp	Lasten	2.189.649	-439.499	1.750.150	1.604.272	145.878
	Baten	-	-	-	-17.978	17.978
Saldo		2.189.649	-439.499	1.750.150	1.586.294	163.856
5 Cofinanciering	Lasten	292.243	-13.996	278.247	175.175	103.072
	Baten	-	-	-	-	-
Saldo		292.243	-13.996	278.247	175.175	103.072
6 Fricie en transitiekosten	Lasten	158.000	-89.580	68.420	121.617	-53.197
	Baten	-	-	-	-32.615	32.615
Saldo		158.000	-89.580	68.420	89.002	-20.582
Algemene dekkingsmiddelen	Lasten	-	-	-	0	0
	Baten	-8.228.867	11.013	-8.217.854	-8.217.857	3
Saldo		-8.228.867	11.013	-8.217.854	-8.217.857	3
Overhead	Lasten	2.291.782	775.718	3.067.500	3.181.409	-113.909
	Baten	-	-	-	-	-
Saldo		2.291.782	775.718	3.067.500	3.181.409	-113.909
Resultaat	Lasten	-	-15.419	-15.419	-	-15.419
	Baten	-	-	-	-	-
Saldo		-	-15.419	-15.419	-	-15.419
Totaal lasten		10.027.830	3.409.075	13.436.905	11.831.567	1.605.338
Totaal baten		-10.027.830	-3.409.075	-13.436.905	-14.061.952	625.047
Saldo van baten en lasten		0	0	0	-2.230.385	2.230.385



Naar programma	Begroting 2019	Wijziging Begroting	Begroting na wijziging	Rekening 2019	Resultaat 2019
Storting in reserves	-	-	-	-	-
Onttrekking uit reserves	-	-	-	-	-
Saldo reserveringen	-	-	-	-	-
Resultaat	0	0	0	-2.230.385	2.230.385

4.2.1 Toelichting op het overzicht van baten en lasten

De baten en lasten van Holland Rijnland bestaan in 2019 voor het merendeel uit de volgende vier componenten:

1. De kosten van de werkorganisatie: salarissen en andere personele kosten, huur en overige kosten in verband met de huisvesting, kosten voor ICT e.d. Deze kosten worden via een uurtarief verdeeld over de diverse programma's.
2. De directe programmakosten en -baten: de kosten die rechtstreeks gemaakt worden ten behoeve van projecten en andere onderdelen van de programma's en daarmee verband houdende ontvangen subsidies van derden.
3. Onttrekkingen uit reserves.
4. De bijdragen van de gemeenten.
5. Subsidies en bijdragen van derden, met name de provincie Zuid-Holland.

Holland Rijnland kent geen post onvoorzien (zie paragraaf 3.6).

Hierna wordt een analyse gegeven op de belangrijkste verschillen per programma ten opzichte van de begroting.

Toelichting

Programma Inhoudelijke Agenda

Op het programma Inhoudelijke Agenda is een positief resultaat van 1.949.518. Dit resultaat wordt hoofdzakelijk veroorzaakt door de volgende onderdelen.

- overschot op het Transformatiefonds van €1.621.844,;

In het AB van 13 maart 2019 is een budget van € 2.293.144 toegevoegd aan de begroting van 2019, voor de uitvoering van het Transformatiefonds Jeugd. De kosten hiervoor zijn voor een bedrag van €1.621.844 in 2019 niet gemaakt.

-Overschot op de bedrijvenstrategie van €20.000

Het bedrag van €20.000 is geld dat Holland Rijnland bij alle gemeenten ophaalde naar aanleiding van de opdracht van de provincie Zuid-Holland uit 2018 om een regionale bedrijventerreinenstrategie op te stellen. Dit onderwerp was bij de reorganisatie van Holland Rijnland geschrapt. Deze bedrijventerreinenstrategie werd in 2019 afgerond op basis van een onderzoek door STEC. Uiteindelijk is de factuur van STEC helemaal betaald door de provincie en de uitgaven zijn door Holland Rijnland niet gedaan.



-Overschot op de Regionale Energietransitie van €50.000

Het AB van 30 oktober 2019 kende een budget van €50.000 toe voor de uitvoering van de Regionale Energie Strategie (RES). De kosten hiervoor zijn in 2019 nog niet gemaakt.

-Onttrekking reserve Energieakkoord -/€36.390

In is er meer uitgegeven dan in de begroting stond. Om dit tekort op te vangen is er de reserve Energieakkoord.

-Onttrekking reserve onderwijsarbeidsmarkt -/€13.143

Tot en met 31 december 2020 wordt er voor in totaal € 122.000,- aan kosten gedekt uit de reserve onderwijsarbeidsmarkt. De totale kosten in 2019 die uit het gevormde scholingsfonds moeten worden gedekt, bedragen € 13.143.

-Overschot op de inhoudelijke agenda van ruim €300.000;

Er is een incidenteel overschot van ruim € 300.000 op de inhoudelijke agenda. Dit komt primair doordat in 2019 vooral werd gewerkt aan de realisatie van de regionale agenda. Deze agenda werd op 30 oktober 2019 definitief vastgesteld in het AB, waardoor de uitvoering van onderdelen en de daarbij behorende uitgaven later starten.

Programma Bureau Leerplicht

Er is minder uitgegeven dan begroot. Er is een overschot van €83.717. Dit is grotendeels veroorzaakt door incidentele extra opbrengsten van een ingezette medewerker die gedetacheerd is door het RBL en lagere kosten, doordat een medewerker die met pensioen ging niet gelijk is vervangen.

Programma Woonruimteverdeling, verkeer en vervoer

Van het overschot van €80.528 wordt een bedrag van ruim €50.000 verklaard doordat er onderbesteding is op het onderdeel Woonruimteverdeling. Deze onderbesteding wordt vooral verklaard doordat er minder bezwaarschriften inzake woonruimteverdeling waren. De onderdelen verkeer en vervoer laten kleine onderbestedingen zien.

Programma TWO Jeugdhulp

Sinds de jaarrekening 2018 worden de kosten overhead van de TWO uitvoeringskosten apart gepresenteerd onder het programma Overhead. Binnen het programma TWO is sprake van een onderschrijding van €163.856 binnen het programma Overhead en er is sprake van een overschrijding van € 81.309 specifiek voor het onderdeel TWO. Een gezamenlijk resultaat van € 82.548 positief. Dit resultaat komt mede tot stand door een incidenteel hoger budget in 2019 dat nog niet is besteed.

Programma Cofinanciering

Het positieve resultaat in 2019 van € 103.072, wordt voor een bedrag van € 99.825,- veroorzaakt door het stopzetten van het initiatief Topsurf. Dit bedrag is uitgekeerd in 2018, en terugontvangen in 2019.



Programma Overhead

Op dit programma zit een tekort van €113.909. Dit wordt primair veroorzaakt door meer overheadkosten TWO dan begroot van ruim €81.000 en door extra kosten voor SP71 van €60.000. Daarnaast is er op een aantal onderdelen minder uitgegeven.

Programma Frictie en Transitie

Het negatieve resultaat van €20.582 wordt veroorzaakt door extra nagekomen incidentele kosten voor één van de oud-medewerkers binnen het programma Frictie- en Transitie. De begroting is in de Tussentijdse Rapportage niet aangepast omdat deze onverwachte kosten toen nog niet bekend waren.

Programma Algemene Dekkingsmiddelen

Geen bijzonderheden.

Begrotingsrechtmatigheid

Op het programma Overhead, en Programma Frictie en Transitie, is sprake van een begrotingsoverschrijding. Deze overschrijdingen zijn niet vroegtijdig gesignaleerd en daarom niet via een begrotingswijziging aangeboden aan het Algemeen Bestuur. Deze overschrijding dient nog door het Algemeen bestuur te worden geautoriseerd. **CHECK WIM HOE GAAT DAT**



Overzicht incidentele baten en lasten

In verband met de aanscherping van het financieel toezicht moet volgens de Gemeentewet een overzicht van *structureel en reëel evenwicht* worden opgenomen in de jaarrekening. Het Besluit Begroting en Verantwoording (BBV) is hierop aangepast. Het Algemeen Bestuur en de financieel toezichthouder zijn nu beter in staat om vast te stellen of er sprake is van een structureel en reëel evenwicht. Van structureel evenwicht is sprake als de structurele (meerjarige) lasten worden gedekt door structurele baten.

De bepaling van het structureel evenwicht verloopt als volgt:

Totaal van de lasten en lasten van de programma's en algemene dekkingsmiddelen
af: de incidentele lasten en baten per programma en algemene dekkingsmiddelen
Blijft over het totaal van de structurele lasten en baten programma's en algemene dekkingsmiddelen
bij: de structurele verrekeningen met de reserves
Geeft het totaal structureel begrotingssaldo en meerjarenraming

De uitgewerkte tabel voor de bepaling van het structureel evenwicht is hierna opgenomen. Die tabel bevat het voorgeschreven:

- Overzicht van de incidentele baten en lasten per programma;
- Overzicht van de structurele toevoegingen en onttrekkingen aan de reserves.



Incidentele Lasten / baten

Programma	Toelichting	Lasten 2019	Baten 2019
Totaal exploitatie		11.831.567	-14.061.952
Inhoudelijke Agenda			
	1. Werkagenda Jeugd	130.177	-127.195
	2. Energieakkoord	658.957	-567.966
	3. Lokale ontwikkelingsstrategie LEADER	117.601	-102.032
	4. Transformatiefonds Jeugd	671.300	-2.293.144
	5. Regionale Energie Strategie (RES)	-	-50.000
	6. Bedrijvenstrategie	-	-20.000
RBL			
	7. Subsidieproject gemeente Leiden begeleiding Nuggers en VSV-ers	22.007	-22.007
Overige uitvoerende taken: woonruimteverdeling, verkeer en vervoer			
	8. Regionale en lokale projecten verkeersveiligheid (RPV)	527.191	-527.191
Programma TWO			
	9. Incidentele ophoging budget TWO Jeugdhulp uitvoeringskosten	159.452	-242.000
Frictie en Transitie			
	10. Salarissen boventalligen	89.002	-68.420
Totaal incidenteel exploitatie		2.375.687	-4.019.956
Totaal structureel exploitatie		9.455.880	-10.041.996



Toelichting incidentele baten en lasten / saldo structurele exploitatie:

1. **Werkagenda Jeugd:** Kosten voor het opstellen van de werkagenda Jeugd. Hiervoor is een extra bijdrage van de deelnemende gemeenten ontvangen. Er is sprake van een kleine overschrijding die ten laste komt van het Domein Maatschappij.
2. **Energieakkoord:** Holland Rijnland heeft samen met de gemeenten, Hoogheemraadschap, provincie en Omgevingsdiensten een Energieakkoord opgesteld. De gemeentes hebben € 567.966 bijgedragen, en €63.000 (niet opgenomen in tabel) wordt gedekt binnen de bestaande begroting van Holland Rijnland. Het totale budget bedraagt daarmee € 630.966. Ook de begrote/gerealiseerde uren zijn structureel en niet opgenomen in de tabel hierboven.
3. **LEADER:** Kosten voor projecten in het kader van plattelandontwikkeling, gedekt door een Europese subsidie van de Provincie Zuid-Holland en een aanvullende bijdrage van de gemeenten.
4. **Transformatiefonds Jeugd:** De gemeente Leiden, heeft via het gemeentefonds een extra bijdrage gekregen tbv het transformatiefonds Jeugd. Holland Rijnland voert dit uit, en heeft in 2019 minder kosten gemaakt dan begroot. Bij resultaatbestemming wordt voorgesteld om het overschot van € 1.621.844 in 2019 over te hevelen naar 2020.
5. **RES:** De gemeente Alphen aan den Rijn, heeft via het gemeentefonds een bijdrage gekregen van € 1.258.118 gekregen. In het AB van 30 oktober 2019 is besloten dat Holland Rijnland het RES gaat uitvoeren. In 2019 is € 50.000 opgenomen in de begroting, in 2020 en 2021 in totaal € 1.208.118. Deze middelen zijn reeds vooruit ontvangen. In 2019 zijn nog geen kosten gemaakt voor het RES. Bij resultaatbestemming wordt voorgesteld om het overschot van 2019 over te hevelen naar 2020.
6. **Bedrijvenstrategie:** Het is geld dat door Holland Rijnland bij alle gemeenten is opgehaald naar aanleiding van de opdracht van de provincie Zuid-Holland uit 2018 om een regionale bedrijventerreinenstrategie op te stellen. Dit onderwerp was bij de reorganisatie van Holland Rijnland geschrapt. De bedrijventerreinenstrategie is in 2019 afgerond op basis van een onderzoek door STEC. Uiteindelijk is de factuur van STEC helemaal betaald door de provincie, waardoor er een incidentele meevaller is.
7. Het is geld dat door Holland Rijnland bij alle gemeenten is opgehaald naar aanleiding van de opdracht van de provincie Zuid-Holland uit 2018 om een regionale bedrijventerreinenstrategie op te stellen. Dit onderwerp was bij de reorganisatie van Holland Rijnland geschrapt. Deze bedrijventerreinenstrategie is in 2019 afgerond op basis van een onderzoek door STEC. Uiteindelijk is de factuur van STEC helemaal betaald door de provincie. Ons voorstel is om dit geld nu in te zetten t.b.v. beïnvloeding van zogenaamde woon-werk-akkoorden. De provincie wil strakker gaan sturen op bescherming van bestaande bedrijventerreinen tegen de hoge druk vanuit de woningmarkt. Holland Rijnland wil een eigen visie ontwikkelen en dat geld dan inzetten om het ontwikkelen van die visie te ondersteunen (bijvoorbeeld procesfacilitatie en onderzoek).
- 8.
9. **VSV:** Het Regionaal Bureau Leerplicht (RBL) heeft een subsidie van de gemeente Leiden ontvangen voor het bieden van extra mogelijkheden in de begeleiding naar onderwijs van Leidse jongeren. De besteding op deze subsidie bedraagt € 22.007. De subsidie is nog niet vastgesteld, en het mogelijk terug te betalen bedrag is toegevoegd aan de overlopende passiva.
- 10 **RPV:** Kosten voor de uitvoering van regionale en lokale projecten op het gebied van verkeersveiligheid, gedekt door subsidie van de Provincie Zuid-Holland. Het overschot van 2017-2019 is opgenomen als vooruitbetaald.
- 11 **Budget TWO:** In 2019 was het budget voor de TWO incidenteel € 242.000 hoger. Niet alle extra inkomsten zijn benut. Bij resultaatbestemming wordt voorgesteld het overschot te storten in een te vormen Reserve TWO Jeugdhulp.



12Frictie: Salariskosten van boventalligen naar aanleiding van #Kracht15.

13Het ogenschijnlijke structurele overschot wordt veroorzaakt doordat er incidenteel een overschot is op het structurele budget voor onder andere de inhoudelijke agenda, budget op de RBL en een overschot bij cofinanciering door een terugontvangst van toegekende middelen uit 2018.

Incidentele mutaties reserves

Reserves	Stortingen	Onttrekkingen
Totaal mutaties in reserves	-	-
Structurele mutaties in reserves		
Totaal structureel in reserves	-	-
Totaal incidenteel in reserves	-	-

Evenwicht structurele lasten en baten

Totaal structurele lasten en baten	9.455.880	-10.041.996
Structureel saldo		-586.117
Structureel evenwicht		Ja



Overzicht per taakveld

In het Besluit Begroting en Verantwoording (BBV, art. 24; lid 3 d) is de verplichting vastgesteld de jaarrekening een bijlage met het overzicht van de geraamde baten en lasten per taakveld bevat.

Geboekt 2019			Lasten	Baten
Bestuur en ondersteuning	0.10	Mutaties reserves	0	0
	0.11	Resultaat rekening baten en lasten	2.230.385	0
	0.4	Overhead	3.181.409	0
	0.8	Overige baten en lasten	121.617	-8.250.472
	Totaal		5.533.410	-8.250.472
Verkeer, vervoer en waterstaat	2.1	Verkeer en vervoer	805.007,5	-527.191
	2.5	Openbaar vervoer	74.591,17	0
	Totaal		879.599	-527.191
Economie	3.1	Economische ontwikkeling	1.014.356	-617.966
	3.3	Bedrijvenloket en bedrijfsregelingen	15.125	-20.000
	Totaal		1.029.481	-637.966
Onderwijs	4.3	Onderwijsbeleid en leerlingzaken	1.667.574	-939.809
	Totaal		1.667.574	-939.809
Sport, cultuur en recreatie	5.3	Cultuurpresentatie, cultuurproductie en cultuurparticipatie	50.000	0
	5.7	Openbaar groen en (openlucht) recreatie	926.150	-819.198
	Totaal		976.150	-819.198
Sociaal domein	6.1	Samenkracht en burgerparticipatie	1.398.650	-2.795.203
	6.2	Wijkteams	75.269	0
	6.5	Arbeidsparticipatie	96.903	0
	6.72	Maatwerkdienstverlening 18-	1.542.634	-17.978
	Totaal		3.113.456	-2.813.181
Volkshuisvesting, ruimtelijke ordening en stedelijke vernieuwing	8.1	Ruimtelijke ordening	318.072	-40.000
	8.3	Wonen en bouwen	544.210	-34.135
	Totaal		862.282	-74.135
Totaal			14.061.952	-14.061.952



Wet Normering Bezoldiging topfunctionarissen publiek en semi publieke sector (WNT)

Openbaarmakingsverplichting Wet Normering Topinkomens (WNT)

Per 1 januari 2013 is de Wet normering bezoldiging topfunctionarissen publieke en semipublieke sector (WNT) ingegaan. Deze sectoren zijn op basis van de WNT verplicht om bezoldigingsgegevens van topfunctionarissen openbaar te maken. Topfunctionarissen zijn diegenen die behoren tot het hoogste uitvoerende of toezichthoudende orgaan, of de laag daaronder, en in die rol verantwoordelijk zijn voor de gehele instelling of rechtspersoon. Bij gemeenten zijn in ieder geval de gemeentesecretaris en de griffier topfunctionarissen.

Daarnaast moeten bezoldigingsgegevens en eventuele ontslagvergoedingen van andere medewerkers met een dienstbetrekking worden vermeld, zodra de bezoldiging in totaal hoger is dan het bezoldigingsmaximum. Dit geldt ook voor topfunctionarissen zonder dienstbetrekking. In dat geval wordt wel rekening gehouden met het aantal kalenderdagen en in welke deeltijdfactor de functionaris werkt.

Deze verantwoording 2019 is opgesteld op basis van de voor gemeenten en gemeenschappelijke regelingen geldende algemene WNT-maximum van € 194.000. Er zijn er geen bezoldigingen betaald die boven dit wettelijke maximum uitkomen.

Gegevens 2019	
Organisatie	Holland Rijnland
Naam	Bakker L.A.M.
Functie	directeur
Functiegegevens	
aanvang en einde functievervulling in 2019	01-01-2019 - 31-12-2019
Omvang dienstverband (in fte)	0,89
Dienstbetrekking	ja
Bezoldiging	
Beloning plus belastbare onkostenvergoedingen	99.990
Beloningen betaalbaar op termijn	17.346
<i>Bezoldiging</i>	117.336
Individueel toepasselijke bezoldigingsmaximum	172.660
Onverschuldigd betaald en nog niet terugontvangen bedrag	n.v.t.
Reden waarom de overschrijding al dan niet is toegestaan	n.v.t.
Toelichting op de vordering wegens onverschuldigde betaling	n.v.t.



Gegevens 2018	
Organisatie	Holland Rijnland
Naam	Bakker L.A.M.
Functie	directeur
Functiegegevens	
aanvang en einde functievervulling in 2018	01-01-2018 - 31-12-2018
Omvang dienstverband (in fte)	0,89 fte
Dienstbetrekking	ja
Bezoldiging	
Beloning plus belastbare onkostenvergoedingen	98.700
Beloningen betaalbaar op termijn	15.880
<i>Bezoldiging</i>	<i>114.580</i>
Individueel toepasselijke bezoldigingsmaximum	168.210

Toezichthoudende topfunctionarissen 2019	
Naam topfunctionaris	Functie
H.J.J. Lenferink	Lid Dagelijks Bestuur
A.L. van Kempen	Lid Dagelijks Bestuur
J.W.E. Spies	Lid Dagelijks Bestuur
F.Q.A. van Trigt	Lid Dagelijks Bestuur
B.M.J. Wolters	Lid Dagelijks Bestuur
N. Mol	Lid Dagelijks Bestuur
E.R. Jaensch	Lid Dagelijks Bestuur
F. Spijker	Lid Dagelijks Bestuur
	Lid Algemeen Bestuur
C.J. van Velzen	Lid Algemeen Bestuur
F.J.H. van Zuylen	Lid Algemeen Bestuur
A.M. Noordermeer-Krommendam	Piv. Lid Algemeen Bestuur
L.M.J. Pijnacker	Lid Algemeen Bestuur
J.A. Ringelberg	Lid Algemeen Bestuur
C.H. Langeveld	Lid Algemeen Bestuur
A. van Erk	Piv Lid Algemeen Bestuur



Toezichthoudende topfunctionarissen 2019	
M. Roelofs	Piv Lid Algemeen Bestuur
K.M. van der Velde-Menting	Lid Algemeen Bestuur
P.C. van der Wereld -Verkerk	Lid Algemeen Bestuur
F.M. Schoonderwoerd	Piv Lid Algemeen Bestuur
I.A.A. van der Meer	Piv Lid Algemeen Bestuur
S. Spek	Lid Algemeen Bestuur
C.L. Visser	Lid Algemeen Bestuur
J.W.C. de Mooij	Piv Lid Algemeen Bestuur
F. Zeggelt	Lid Algemeen Bestuur
G. van Gaal	Lid Algemeen Bestuur
M. de Crom	Piv Lid Algemeen Bestuur
M. Schreuder	Piv Lid Algemeen Bestuur
J. Hendriks	Lid Algemeen Bestuur
E. Filemon	Lid Algemeen Bestuur
H. Bos	Piv Lid Algemeen Bestuur
M. van Beek	Piv Lid Algemeen Bestuur
A.G.M. Mesman	Lid Algemeen Bestuur
C.P.M. van der Zwet	Lid Algemeen Bestuur
W.H. Sloodbeek	Piv Lid Algemeen Bestuur
F. Mélotte	Piv Lid Algemeen Bestuur
T. de Kleer	Lid Algemeen Bestuur
I de Ridder	Lid Algemeen Bestuur
C.A.G.M. Egberts	Piv Lid Algemeen Bestuur
A.J. Schrama-van Kessel	Piv Lid Algemeen Bestuur
R.T.P. Brouwer	Lid Algemeen Bestuur
R. ter Hark	Lid Algemeen Bestuur
J.J.J. Beugelsdijk	Piv Lid Algemeen Bestuur
H.W.M. de Jong	Piv Lid Algemeen Bestuur
E. Bus	Lid Algemeen Bestuur
I.J. van Dillen	Lid Algemeen Bestuur
E.H.M. Creemers	Piv Lid Algemeen Bestuur
G.A. Koot	Lid Algemeen Bestuur
J.J. van Doesburg	Lid Algemeen Bestuur
R. Wietsma	Lid Algemeen Bestuur



Toezichthoudende topfunctionarissen 2019	
C.G.J. Breuer	Plv Lid Algemeen Bestuur
B.H.C. Brekelmans	Plv Lid Algemeen Bestuur
M. Volten	Plv Lid Algemeen Bestuur
R. Zoetemelk	Lid Algemeen Bestuur
S. van den Dool	Lid Algemeen Bestuur
G. Zeelt	Plv Lid Algemeen Bestuur
A. Deuzeman	Plv Lid Algemeen Bestuur
A. Bakx	Lid Algemeen Bestuur
R.F. Bouter	Lid Algemeen Bestuur
E.G.E.M. Bloemen	Plv. Algemeen Bestuur
R.W. Onderwater	Plv. Algemeen Bestuur

Tabellen 1b, 1c, 1e, 1f en 2: deze categorieën waren over 2019 niet van toepassing.

Tabel 3: Naast de hierboven vermelde topfunctionarissen zijn er geen overige functionarissen met een dienstbetrekking die in 2019 een bezoldiging boven het individueel toepasselijke drempelbedrag hebben ontvangen.





5 Besluit

Het Algemeen Bestuur van het samenwerkingsorgaan Holland Rijnland;

gezien de rekening van lasten en baten van het samenwerkingsorgaan over het jaar 2019;

gelet op artikel 197 en volgende van de gemeentewet;

b e s l u i t:

De jaarrekening 2019 vast te stellen met een voordelig resultaat van

Over de bestedings- en dekkingsvoorstellen separaat te besluiten.

Aldus vastgesteld door het Algemeen Bestuur van het Samenwerkingsorgaan Holland Rijnland in de vergadering van 24 juni 2020.

L.A.M. Bakker
secretaris

H.J.J. Lenferink
voorzitter





6 Bijlagen

6.1 Subsidies

Verantwoording CVV

Het bedrag van de subsidie CVV dat niet is uitgegeven wordt in 2019 terug betaald aan de Provincie Zuid-Holland.

Subsidie verstrekker	Project omschrijving	Subsidie toekenning 2019	Ontvangen bedrag in 2019	Nog te ontv.	Uitgaven 2019	Verschil uitgaven 2019
Provincie Zuid-Holland						
	Bijdrage CVV 2019	300.000	275.229	24.771	272.857	27.143
	Voorschot kosten beheersorganisatie CVV 2019	45.000	37.190	7.810	45.000	-
	Totaal	345.000	312.419	32.581	317.857	27.143

Projecten cofinanciering

Project omschrijving	Subsidie project	Subsidie toekenning	Toegekend bedrag 2019
Cofinanciering			
	Instrumentation for Space (LiS)	25.000	25.000
	5G Fieldlab (TU Delft)	100.000	100.000
	Onderwijsbus (Stichting Innovatiecentrum Energie)	100.000	100.000
	Cultuur om de Hoek	50.000	50.000
	Totaal	275.000	275.000

In 2019 is de in 2018 toegekende subsidie Topsurf van 99.825,- ingetrokken en terugontvangen



